EX LIBRIS CLERMONT

anuier a xxxi iours

a lune xxx.

a circoncision

m b S' O magnes sanctus etheno

a c S' S anast genouefue

d S' O magnes des innocens

xix e S' S anct symeon

vm f ꝑd L a tiphaine

g ꝑd S anct lemuy

xvi a ꝑd S anct lucian

v b ꝑd S anct adrian

c ꝑd S anct pol ermite

xm d ꝑd S anct sauueur

n e ꝑd S anct saue

f ꝑd S anct hylaire.

x g ꝑd' S anct felix

S anct mor.

xbm b kl' S anct marcel.
vij c kl' S anct anthome
d kl' S anct prisce
xb e kl' S anct launer
m f kl' S anct sebastian
g kl' S anct agnes
xij A kl' S anct vincent
i b kl' S anct cirenaane.
c kl' S anct columban
ix D kl' S anct pol.
e kl' S anct polycarpe
xbij f kl' S anct nithan
vj g kl' S anct agnes
A kl' S anct prisle
xvij b kl' S anct radegonde.
nj c kl' S anct elphe.

Semper a xbij tous
l a lune xxix.
d S anct sener
ij e ſſ' La chandelour.
ix f ſſ' S anct blaise
vij g ſſ' S anct liphar
A ſſ' S anct agathe.
xbi b ſſ' S anct amand
v c ſſ' S anct symeon
d ſſ' S anct denis
xij e ſſ' S anct appollne
ij f ſſ' S anct scolace
g ſſ' S anct desir
x A ſſ' S anct eulalie
b ſſ' S anct lxleme
xbm c kl' S anct valentin.
vij d kl' S anct silvin.

c kl' S amice nuhamme.
xb f kl' S amt donne
mi g kl' S amt hymeon
kl' S amice ammonne
xm b kl' S amice appollne
i c kl' S amt galle
d kl' S amt pcarr
ix c kl' S amt policarpe
f kl' S amt mathias
xbij g kl' S amt nicomm
vi kl' S amt ahmmdre.
b kl' S amice honomie.
xmi c kl' S amice lubme.

Mars a xxxi iour.
L alme xxx.
mi d S amt aubm
c S amt somplis
xi f S amt fortam
g S amt adnan
xix S amt obstble
vmi b S amt nicon
c S amt felix
xbi d S amt cpnan.
v c S amt gorgon
f S amt pms.
xvi g S amt godian
ii S amt gregorie.
b S amt modest
x c S amt lubm.
d S amt comille.

xbm e k:l' S anit hilari
vij f k:l' S anite geitrux.
g k:l' S anit edmare
xb A k:l' S anit ioseph
mj b k:l' S anit outtinn
c k:l' S anit benoist
xn d k:l' S anit paulin
i e k:l' S anit theodne.
f k:l' S anit agnem
ix g k:l' N ostre dame.
A k:l' S anit montaing
xbij b k:l' S anit ernoul
vi c k:l' S anit pulce
d k:l' S anit eustace
xm e k:l' S anit ricule.
m f k:l' S anite isabne.

Anul a xxx iours.
L a lune xxix.
g S anit valeri.
xi A N' Marie degipte
b N' S anit priace
xix c N' S anit ambroise
vm d N' S anit latrin
xbi e jd' S anit achaire.
v f jd' S anit fiacre
g jd' S anit donnee
xm A jd' S anit maglour
n b jd' S anit gobert
c jd' S anit leon
r d jd' S anite gobert
e jd' S anite eufeme
xbm f k:l' S anit coltentin
vij g k:l' S anit olympe.

Kl' S aunt calixte.
xb b kl' S aunt picur dyaur.
m c kl' S aunt ruffin
d kl' S aunt antiage.
xn e kl' S aunt nicon
i f kl' S aunt symeon
g kl' s anete oportune
ix A kl' S aunt gorge
b kl' s aunt gien
xbn c kl' S aunt marc.
vi d kl' S aunt dee
e kl' S aunt analtaule
xnn f kl' S aunt uital
m g kl' S aunt germain.
A kl' S aunt eutrope.

Kl' Oxy a xxxi iour.
L a lune xix.
xi b S iaque. S philipe.
c S' S aunt analtaule
xix d S' S anete croix.
viii e S' S aunt filuain.
f S' S aunt iuuenal
xbn g S' S aunt iohan
v A S' S aunt nicon.
b Jō S aunt leonart
xiii c Jō S aunt nicholas
n d Jō S aunt gordian
e Jō S aunt nicmer
x f Jō S aunt pinaucr
g Jō S aunt lemans.
xbm A Jō S aunt lomiace.
viii b Jō S aunt ysidore.

c kl' S anct hymnour.
xb d kl' S anct aquillant
m e kl' S anct paulin
f kl' S anct pies
xn g kl' S anct germer
i A kl' S anct audebert.
b kl' S anctæ tyrsanne
ix c kl' S anct didier
d kl' S anct donatian
xbn e kl' S anct urbain
vi f kl' S anct augustin
g kl' S anct ildeuert
xnn A kl' S anct germain
m b kl' S anctæ bertæ
c kl' S anct hubert
xi d kl' S anctæ pronnelle.

Lunig a.xxx iours
A lune xix.
e · S anct nicomede
xix f iij° S anct marcellin.
vm g iij° S anct abdc
xvi A iij° S anct panthalin.
v b iij° S anct bonifacc.
c jd° S anct saturn.
xm d jd° S anct polycrasque
n e jd° S anct mederic.
f jd° S anct felician
x g jd° S anct landri.
A jd° S anct barnabe.
xvm b jd° S anct basile
vm c jd° S anct valerian
d kl' S anct ruffin
xb e kl' S anct modest.

m	f	kl'	S amt cyre.
	g	kl'	S amt lowtoul.
xn	a	kl'	S amt martinian.
i	b	kl'	S amt germais.
	c	kl'	S amt flourint
ix	d	kl'	S amt aulmn
	e	kl'	S amt pulin
xbn	f	kl'	Vigile
vi	g	kl'	S amt iohan baptiste.
	a	kl'	S amt eloy
xm	b	kl'	S amt iohn. S pol.
m	c	kl'	S amt fuscian
	d	kl'	Vigile.
xi	e	kl'.	S amt pierre S pol.
	f	kl'	C memoracion S pol.

Juillet a.xxxi iour

			La lune xx.
xx	g		S amt thibaut.
vn	a	ſ'	S amt martinian.
	b	ſ'	S amt thomas.
xbi	c	ſ'	S amt martin.
v	d	ſ'	S amt edme
	e	ſ'	Oct. s amt pierre
xm	f	ſ'	S amt felour
n	g	jõ	S amt grimbaut.
	a	jõ	S amt vaubourc
r	b	jõ	Les vn. freres.
	c	jõ	s amt Irnoist
xbm	d	jõ	S amt rufin.
vn	e	jõ	S amt bubrac
	f	jõ	S amt eucle.
xb	g	jõ	S amt nazaire.

mj A l:l' S amt bretau.
b l:l' S amat quinchine.
xm c l:l' S amt ernoul
i d l:l' S amt melon
e l:l' S amate margarite.
ix f l:l' S amate praxede
g l:l' L a magdalene
xbij A l:l' S amt appllinaire.
vi b l:l' S amat cristine
c l:l' S amt iaque s xpofle.
xmi d l:l' S amt marcel.
m e l:l' L es.vij.dormans
f l:l' S amate anne
xi g l:l' S amate beatis
A l:l' S amate lenne
xij b l:l' S amt germant.

Aoust a xxxi tour
L a lune xxx.
viij c S amt pierre
xbi d Sl' S amt estienne pape.
v c Sl' S amt estienne.
f Sl' S amt nichn
xiij g Sl' S amt dominique.
n A jd' S amt frote
b jd' S amt donne
x c jd' S amt amace.
d jd' Vigile.
xbm c jd' S amt laurens.
vm f jd' S amt taurin.
g jd' S amate taide.
xb A jd' S amt ypolite.
mj b l:l' Vigile.
c l:l' N ostre dame.

xm d k̄l' S amt Fraimbaut.
i c k̄l' D amus. S. Laurus.
f k̄l' S amt agapite.
ix g k̄l' S amt Maing
A k̄l' s amt Lemart.
xbij b k̄l' S amt prime
vi c k̄l' S amt simplynan.
d k̄l' S amt thimothe.
xiim c k̄l' S amt barthelemieu
m f k̄l' s amt louys roy.
g k̄l' S amt Fabiundm.
A k̄l' S amt ruffin.
b k̄l' S amt augustin.
xix c k̄l' S amt iohan decollace.
vim d k̄l' S amt Fiacre.
e k̄l' S amt paulin.

A Septembre a xxx iours
la lune xix.

xbi f · S amt gille. S Leu.
v g N' S amt antyme.
A N' S amt roniade
xiim b N' S amt Lerein.
n c N' S amt amadour
d Jō S amt marcel
r c Jō S amt cloust.
f Jō N ostre dame.
xbim g Jō s amt lymer.
viij A Jō S amt gorgon
b Jō S amt Lacien
xb c Jō S amt tymas
mi d Jō S amt maurice.
e k̄l' S amt croys.
m f k̄l' s amt hilem.

i	g	k:l' S amace cufeme
	a	k:l' S amt lambert
ix	b	l:l' S amt fergol
	c	k:l' S amt ligne
xbij	d	k:l' Vngile
vi	e	k:l' S amt mahieu.
	f	k:l' S amt maurice
xiiij	g	k:l' S amt tede
m	a	k:l' S amt gangef
	b	k:l' S amt firmin
xi	c	k:l' S amt miſtin.
	d	k:l' S amt coſme.
xvi	e	k:l' D cc. ſamt mahieu
viij	f	k:l' S amt michiel.
	g	k:l' S amt icoiſme.

Octobre a xxxi iour

	l	a huic xxx.
xbij	a	S amt remi.
v	b	ſſ' S amt ligier
xiij	c	ſſ' S amt meme
ii	d	ſſ' S amt franchois
	e	ſſ' S amace ciſme
x	f	ſſ' S amace foy
	g	ſſ' S amt maur
xviij	a	jd' S amt marcel
bij	b	jd' S amt denis.
	c	jd' S amt nenant
xb	d	jd' S amt nguaiſe
iiij	e	jd' S amt calixte.
	f	jd' S amt anaſtaiſe
xij	g	jd' S amt ouffrai
i	a	jd' S amt tommam.

b kl' S amt michel.
ix c kl' S amt bontoul.
d kl' S amt lucas
xbij e kl' S amctt ame.
vi f kl' S amt capraise
g kl' l es xi. mille muges
xmij A kl' S amt mellon
m b kl' S amt rounam
c kl' S amt gobert
xi d kl' S amt crespin
e kl' S amt amant.
xij f kl' U igile
vm g kl' S amt shmon & iude.
A kl' S amtmel.
xbi b kl' S amt seurin
v c kl' s amt quintin. vigile.

Nouembre a xxx iours.
A lmc xxix.
d L a toussains
xm e ij L es mors.
ii f ij S amt hubert
g ij S amt der
x A ij S amt felix
b jd S amt lienart
xbm c jd S amt willebourc
vij d jd l es.mj. confessores
e jd S amt theodre
xb f jd S amt martin ppe.
m g jd s amt martin
A jd S amt brice.
xm b jd S amt bruc
i c j:j S amt Jaumes
d kl' S amt maclou.

ix c k.l' Saint cmond
f k.l' Saint aignem-
xvm g k.l' O de saint martin
a k.l' Saint andre
b k.l' Saincte marcelle
xvi c k.l' Saint columban
m d k.l' Saincte cecile
e k.l' Saint clement
xi f k.l' Saint grisogon
g k.l' Saincte katherine
xx a k.l' Saint lm
viii b k.l' Saincte ierusalem
c k.l' Saint iure.
xvi d k.l' Angle.
b e k.l' Saint andrieu

Decembre a xxxi iour.

1 a lune xxx.

xvi f Saint eloy
n g Saincte viuiane
a Saint gratian
x b Saincte lucie
c Saint lenoist
xvm d Saint nicholas.
vi e O mues. s. andrieu.
f Nostre dame.
xv g Saint sabin
iii a Saint gerould
b Saincte finemn
xi c Saint maleer
v d Saincte luce
e Saint nicaise.
x f Saint nicquede.

g kl' O sapiencia

xviii A kl' S amt alpix

vi b kl' S amt ladre

c kl' S amt tecle.

xiii d kl' S amt sennn

m e kl' S amt thomas.

f kl' S amt annon

xi g kl' s amt felix.

A kl' Vigile

xix b kl' I eimir de nouel

vm c kl' S amt estienne.

d kl' S amt iohn

xviii e kl' I es innocens.

v f kl' s amt thomas.

g kl' S amt nrhu

xm A kl' S amt seuestre.

Secundum iohannē

In principio: erat uer
bum. Et uerbum erat
apud deum: et deus

erat ūbum. Hic erat in principio apud deum: omnia per ipsum facta sunt: et sine ipso factum est nichil. Quod factum est in ipō vita erat: et vita erat lux hominum. Et lux in tenebris lucet: et tenebre eam non comprehenderunt. Fuit homo missus a deo: cui nomen erat iohannes. Hic venit in testimonium ut testimonium perhiberet de lumine. Erat lux vera: que illuminat omnem hominē venientem in hunc mundum In mundo erat et mundus per ipsum factus est: et mundus

cum non cognouit. In propria venit: et sui eum non receperunt. Quotquot autem receperunt eum dedit eis potestatem filios dei fieri: his qui credunt in nomine eius. Qui non ex sanguinibus neq; ex voluntate carnis neq; ex voluntate viri: sed ex deo nati sunt. Et verbum caro factum est: et habitauit in nobis. Et vidimus gloriam eius: gloriam quasi unigeniti a patre. Plenum gratie: et veritatis. ant

Benedicamus te adoramus te laudamus te gratias tibi

-15-

Sit nomen domini bñdictū
ex hoc nunc et usq; in scm
lum. Oratio.
Oremus te rogamus omnipotens deus ut te spiritum
sancti quos sine quo nichil est
ualidum nichil sanctū multa
plica super nos miam tuam:
ut te ductore te duce sic tranſea
mus per bona temporalia. ut
non amittamus eterna. Per
xpm dñm nostrum.
Amen
Succurramus domino.
Deo gratias
Secundum luam.

Nil
lo
tempore:
Missus
est gabriel
angelus a
deo in ciui
tatem galilee cui nomen naza
reth. ad uirginem desponsatam
uiro cui nomen erat ioseph de
domo dauid: et nomen uirgis
marie. Et ingressus angelus
ad eam dixit. Ave gratia ple
na dominus tecum: benedicta
tu in mulieribz. Que cum au
disset turbata est in sermone

eus: et cogitabat qualis esset
ista salutatio. Et ait angelus
ei. Ne timeas maria: inuenisti
enim gratiam apud deum. Ecce
concipies in utero et paries fi
lium: et uocabis nomen eius
ihesum. Hic erit magnus: et
filius altissimi uocabitur. Et
dabit illi dominus deus sedem
dauid patris eius: et regnabit
in domo iacob eternum. et
regni eius non erit finis. Dix
autem maria ad angelum.
Quomodo fiet istud. quo mari
non cognosco. Et respondens
angelus dixit ei. Spus sanct

supueniet in te: et uirtus altis
simi obumbrabit tibi. Ideo q3
et quod nascetur ex te sanctū:
uocabitur filius dei. Et ecce he
lisabeth cognata tua: et ipsa
concepit filium in senectute su
a. Et hic mensis est sextus illi
que uocatur sterilis: quia nō
erit impossibile apud deum
omne uerbum. Dixit aut
maria. Ecce ancilla domini.
fiat mihi: secundum uerbum
tuum. Deo gratias

Secundum mathеum

Cum
natus esset
ihus in
bethleem
iude in die
bus herodis
regis: ecce magi ab oriente venie
runt ihrosolimam dicentes.
Ubi est qui natus est rex iudeor.
Vidimus enim stellam eius in
oriente: et venimus adorare eū.
Audiens autem herodes rex tur
batus est: et omnis ihrosolima
cum illo. Et congregans omnes
principes sacerdotum et scribas po

puli: sciscitabatur ab eis ubi chs
nasceretur. At illi dixerunt ei.
in bethleem iude. Sic enī scrip
tum est per prophetam. Et tu beth
leem terra iuda: nequaquam
minima es in principib; iuda.
Ex te enim exiet dux: qui regat
populum meum israel. Tunc hero
des clam vocatis diligenter di
scit ab eis tempus stelle que
apparuit eis. Et mittens eos in
bethleem dixit. Ite: et interroga
te diligenter de puero. Et cum
inveneritis renunciate mihi:
ut et ego veniens adorem eum.
Qui cum audissent regem: a

bierunt. Et ecce stella quam uiderant in oriente antecedebat eos
usq; dum ueniens staret supra
ubi erat puer. Uidentes autem
stellam gauisi sunt gaudio
magno ualde. Et intrantes do
mum: inuenerunt puerum cū
maria matre eius. Et procidentes:
adorauerunt eum. Et apertis the
sauris suis: obtulerunt ei
munera. Aurum: thus: et mir
ram. Et responso accepto in
somnis ne redirent ad herodem:
per aliam uiam reuersi sunt
in regionem suam

Secundum marcum

In illo
tempore:
Recumbentibus
undecim
discipulis
apparuit il
lis ihūs et exprobrauit incredu
litatem illorum et duritiam
cordis: quia his qui uiderant
eum resurrexisse a mortuis nō
crediderunt. Et dixit eis. Euntes
in mundum uniuersum: prædi
cate euangelium omni creature.
Qui

credident: condempnabitur: Si
gna autem eos qui crediderint:
Hec sequentur. In nomine meo
demonia eiacient: linguis loquen
tur nouis: serpentes tollent. Et
si mortiferum quid biberint: nō
eis nocebit. Super egros manus
imponent: et bene habebunt. Et
dominus quidem ihus postquam
locutus est eis assumptus est in ce
lum: et sedet a dextris dei. Illi au
tem profecti predicauerunt ubiq;
dominio cooperante. et sermonē
confirmante: sequentibus sig
nis. Deo gratias. Amen.

Obsc
ro domina
scā maria
mater dei
pietate ple
nissima.
summi regis filia. mater gloriosis
sima. mater orphanorum. conso
latio desolatorum. tua clemencia
salus mitte spiritum. virgo mitte
partum. virgo in partu. virgo
post partum. fons mīe. fons salu
tis et gr̄ie. fons pietatis et leticie.
fons cōsolationis et indulgencie
per illam scām in effabilem letica

am qua tunc exultauit spūs tuus
nulla hora quando tibi p gabrielem archangelum annunciatū
et conceptus filius dei fuit. Et p
illud diuinum misterium qđ
tunc operatus est spūs sanctus
in te. Et per illam sanctam gaudiosam et humilitatē
per quas filius tuus descendit
accepit humanam carnem: in
uenerabilissimo ventre tuo. Et
in quibus te respexit quando te
commendauit sancto iohanni aplo
et euangeliste. et quando te exul
tauit super choros angelorum.
Et per illam sanctam incestimabi

lem humilitatem in qua tu
respondisti archangelo gabrieli.
Ecce ancilla domini fiat mihi se
cundum verbum tuum. Et per
illa sanctissima quindecim gaudia que habuisti a filio tuo do
mino nostro ihu xpo. Et per illa
sanctissima quindecim gaudia que habuisti a filio tuo dño
nostro ihu xpo. Et per illam sanctam
maximam compassionem et
acerbissimum cordis dolorem
quem habuisti quando filium
tuum dominum nostrum ihm
ante crucem nudatum. et post
leuatum vidisti. pendentem

cruciferum mihi nec unctum sit ace
fel appon. clamantem audisti
et monentem audisti. Et pquiq;
mihi cem filij tui. et p contactu
nem uiscerum tuor pcunno do
lore mihi. et pr dolore quem
habuisti quando audisti mihi cru
ci. et p fontes sanguinis tui. et p
omnem passionem eius. et p omnē
dolorem cordis tui. et p fontes la
crimarum tuarum. ut eā omnib;
sanctis et electis dei. uem et festinu
m auxilium et consilium meū.
in omnib; oēnib; et requestis
meis. Et in omnibus rebus in
quibus ego sum tantus factu

ris locutionis aut cogitationis
omnibus diebz et noctibz horis
atq; momentis mihi mec. Et
michi famulo tuo impetres a
dilecto filio tuo complementi
omnium mia et consolatione. om
ni consilio. omni auxilio et ad
mento. omni benedictione et sā
ctificatione. omni salutatione pa
ce et prosperitate. omni gaudio
et alacritate. Etiam habundan
tiam omnium spualium et cor
poralium. et gratiam sancti
spūs qui me hinc p omnia dispo
nat. animam meam custodiat
corpus meum regat. mentem

ergat. cursum dirigat. sensū cor
gat. mores componat. actus p
fectos uota et desideria mea placat.
cogitationes sanctas instituat.
peccata mala indulgeat. pe
nalia emendet. futura moderet.
Vitam honestam et honorabi
lem michi tribuat. tonam spē
caritatem et fidem castitatem
humilitatem et patientiam.
Omnīq; sensus corporis mei
regat et protegat. septem opera
misericordie complere me fa
at. ihesum articulos fidei et
decem precepta legis firmiter
tenere et credere me faciat. et

a septem peccatis mortalib⁹
me liberet et defendat usq; in
finem. Et in nouissimis die
bus meis. ostende michi beatis
simam et dulcissimam fa
ciem tuam: et annunties mi
chi diem et horam obitus mei
Et hanc orationem supplicē
exaudias et suscipias. et ui
tam eternam michi tribuas.
Audi et exaudi me dulcissima
virgo maria mater dei et mi
sericordie. amen. MATTO

n
te
merita
et merc
mum be
nedicta
singula
ris et incomparabilis virgo. de
genuisti. gustissimum dei tem
plum. spūs sancti sacrarium. ia
nua regni celorum. per quam
post deum totus mundus orbis ter
rarum. De te enim deus filius be
tus et omnipotens deus suam
sanctissimam fecit matrem. al
sumens de te illam sacratissimā

carnem per quam mundus qui p
ditus erat saluatus est. cruis pri
ciosissimo sanguine mundus ip̄
redemptus est. et peccata remissa
sunt. ffomentis eam in preciosis
simo utero tuo: de purissimo sā
guine tuo. Vnctus eam oleo et
incommutabili diuinitatis su
e a quo bona cuncta procedunt.
per quem omnia fcā sunt. quem
adoro. Qui sacratissimam car
nem suam cum preciosissimo
sanguine suo dat cotidie fidelib;
suis sub forma panis et vini ma
nna uerum et refectionem a
nimarum salutarem et uitale.

Qui digne manducauit habebit
uitam eternam. Qui aũt indig
ne manducauit iudicium sibi
manducat et bibit sicut plures
fra. mea culpa mea culpa mea
grauissima culpa. Qui autem
non manducauit uitam eterna
non habebit. Et propterea merito
dicamus quia per te post dominũ to
tus mundus orbis timuit. p hanc
fidem te deprecor te dei genitrix
uirgo semp maria: ut michi mes
ames tue pietatis supplicatorib;
meis indignissimus. et esto mi
hi in omnib; et auxiliatrix. to
tus pro me apud dominũ pietas

tis et mĩe creatorem et redemptor
em dominum meum ihm xpm fi
lium dei uiuum et omnipo
tentem deum. a quo bona cuncta
procedunt. per quem omnia facta
sunt. Qui non uult mortem pec
catoris: sed ut magis conuertatur
et uiuat. Cui proprium est misere
ri semper et parcere. ut ipse per
ineffabilem misericordiam suam pur
get me tuus absoluat me ab
omnibus peccatis meis per que ei dis
pliceo. tribuens michi gratiam
humiliationem uerum manifes
tationem et ordinem dignum. fi
dei spei et caritatis augmentum

cum persecutricia. custodiens
me a cotidiano peccato. et a temp
tationibus & machinationib⁹
demonum mundi et carnis.
ut non amplius seruiam de
monibus quibus seruiui m
multitudinibus scelerum me
orum. iudicet. ⁊ in superbia. ua
nagloria. cupiditate. acedia.
luxuria. ira. et gula. et neglige
cys mūnitis. et multis aliis pec̄
quibus peccaui. et alios peccare
feci. mea culpa mea culpa mea
grauissima culpa. ⁊ in his omn
pēs prodidi regnum celorum &
societatem dei electorum. et quo

cens offendi pyssimum filiū
tuum. tot ens tentacu demo
nes pessimos. et merui eterna
supplicia. et totiens mea culpa
mea culpa. mea grauissima cul
pa. ⁊ ideo deprecor te dei genitrix
uirgo semp maria: ut tu impe
tres michi indulgentiam et re
missionem omnium pec̄orum
uestrorum. et a hominū q̄ amicic̄
fec̄ ab ipo filio tuo a quo bona
cuncta procedunt. p quē omnia
fac̄ sunt. qui et iam illuminat
omnem hominem uenientem
in hunc mundum. fac ut ip̄e
illuminet mentem meam lu

mine gratie tue. inflammet ea
igne suauissimi et sanctissimi
amoris tui. Et faciat me ip
sum cum patre et spu sancto vnū
solum deum adorare in spiritu et
ueritate. seipsum sup omnia dili
gere et timere. et eidem firmiter
adherere. sua mandata custodire.
peccata uitare. suam sanctam
passionem et patientiā imitari
et. donis opibus habundare. ptp
ria mundi despicere. et nulla eius
aduersa formidare. Et talem pa
tientiam in hac uita. p amaris
facientibus et pcauris meis agere.
que ei meritis et precib; tuis hinc

placens sit et grata. ut patiat
michi in alia uita cum sanctis
et electis suis uitam et requiem
sempiternam. amen

Dnunc labia
mea aperies.
et os me
um annunc

abit laudem tuam
Deus in aduitonum
meum intende
Domine ad adiuuandum
me festina
Gloria patri et filio: et
spiritui sancto
Sicut erat in principio
nunc et semper: et in secula se
culorum amen alla iubilate.
Ave maria gratia plena do
minus tecum. Ave maria gra
plena dominus tecum. psalmus.
Venite exultemus dño
iubilemus deo salutari
nostro preoccupemus facie

eius in confessione: et in psal
mis iubilemus ei
Ave maria gratia plena do
minus tecum
Quoniam deus magnus
dominus et rex magnus sup
omnes deos: quia non repellet
dominus plebem suam quia
in manu eius sunt omnes fi
nes terre et altitudines mo
tium ipse conspicit
Dominus tecum
Qui ipsius est mare et ip
se fecit illud et aridam fun
dauerunt manus eius: venite
adoremus et procidamus an

te deum ploremus coram do
mino qui fecit nos: quia ipse est
dominus deus noster: nos autē
populus eius et oves pascue eius.

Ave maria gratia plena: do
minus tecum.

Hodie si vocem eius audie
ritis nolite obdurare corda vestra
sicut in exacerbatione secundū
diem temptationis in deserto
ubi temptauerunt me patres ve
stri: probauerunt et viderunt
opera mea.

Dominus tecum.

Quadraginta annis proxi
mus fui generationi huic et dixi

semper hi errant corde ipsi vero
non cognouerunt vias meas
quibus iuraui in ira mea: si
introibunt in requiem meam.

Ave maria gratia plena do
minus tecum.

Gloria patri et filio et spiritui sancto.
Sicut erat in principio et
nunc et semper et in secula seculorum amen.

Dominus tecum. Ave maria
gratia plena: dominus tecū. pnpnus.

Quam gloriosa luce
dominicat sceptris dum
tice regna proles sublimis vir
ginis virgo maria supra celigē
nas cetus omnes

In anni nugneo mr̃ bono
te angloꝝ dnō pcōis an
lam: sacris ulcribus calta
pmsti natus hinc deus est om
pot̃ xpūs.

Quem canticis uenerans
orbis adorat an nunc rite ge
nu flectatur omne a quo nos
petimus te nemente abiectas
tenebras gaudia luas.

Hac largitur pcor luminis
omnis natiuū per pōpium
flamme sacro qui creāt nitida
mundi mechanica ac modcranis se
cula cuncta. amen. aūt

Exaltata es. psalmus dd̃.

Domine dñs nr̃: q̃
admirabile est nomen
tuum in uniuersa terra.

Qui elevata est magnificē
tia tua: super celos.

Ex ore infantium et lactē
tium perfecisti laudem propter
inimicos tuos: ut destruas in
imicum et ultorem.

Qm̃ uidebo celos tuos opa
digitorum tuoꝝ: lunam & stel
las que tu fundasti.

Quid est hō q̃ memor
es eius: aut filius hominis
q̃m uisitas eum.

Minuisti eum paulomm̃

ab angelis gloria et honore co
ronasti eum domine: et constitu
isti eum super opera manu
um tuarum.

Omnia subiecisti sub pedi
bus eius: oues & boues uniuer
sas insuper et pecora campi.

Volucres celi & pisces maris
qui perambulant semitas maris.

Domine dominus nr: quã
admirabile est nomen tuum i
universa terra Gloria. ps.

Celi enarrant gliam dei:
et opa manuum eius
annunciat firmamentum.

Dies diei eructat uerbum: et
nox nocti indicat scientiam.

Non sunt loquele neq; ser
mones: quorum non audian
tur voces eorum.

In omnem tram exiuit so
nus eorum: et in fines orbis
terre uerba eorum.

In sole posuit tabernacu
lum suum: et ipse tanquam
sponsus procedens de thalamo suo.

Exultauit ut gigas ad
curendam uiam: a summo ce
lo egressio eius.

Et occursus eius usq; ad
summum eius: nec est qui se
abscondat a calore eius.

Ter domini immaculata
conuertens animas testimo
nium domini fidele sapienta
am prestans parvulis
Iustitiae domini rectae letifi
cantes corda: preceptum do
mini lucidum illuminans
oculos
Timor domini sanctus permanet in seculum seculi: iudicia
domini vera iustificata in semetipsa.
Desiderabilia super aurum
et lapidem pretiosum multum et
dulciora super mel et favum.
Etenim servus tuus custo
dit ea: in custodiendis illis re
tribucio multa
Delicta quis intelligit ab
occultis meis munda me: et ab
alienis parce servo tuo
Si mei non fuerint dominati tunc immaculatus ero: et
emundabor a delicto maximo.
Et erunt ut complacent
eloquia oris mei: et meditatio
cordis mei in conspectu tuo semp
Domine adiutor meus: et re
demptor meus Gloria. ps.
Domini est terra et ple
nitudo eius: orbis terrarum et universi qui habi
tant in eo

Quia ipse super maria fun
dauit eum: et super flumina
preparauit eum.

Quis ascendet in montem
dominj: aut quis stabit in lo
co sancto eius.

Innocens manib; et mun
do corde qui non accepit in va
no animam suam: nec iurauit
in dolo proximo suo.

Hic accipiet benedictionem
a domino: et misericordiam a
deo salutari suo.

Hec est generatio quereni
tium eum: querentium faciem
dei iacob.

Attollite portas principes ve
stras et elevamini porte eterna
les et introibit rex glorie.

Quis est iste rex glorie: do
minus fortis et potens dominus
potens in prelio.

Attollite portas principes
vestras et elevamini porte eter
nales: et introibit rex glorie.

Quis est iste rex glorie: dns
virtutum ipse est rex glorie.

Gloria patri. añe.

Exaltata es sancta dei genitrix
super choros angelorum ad celestia regna.

Diffusa est gra in labijs tuis.

Propterea benedixit te deus in eternum.

Pater noster. Et ne nos. Sed libera.
Iube domne benedicere. Benedictionem virginem mirgo mirgini[um] mitte[re] ad nos adiuua. amen. Lectio. i.
Surge[re] tranquillina mirgo maria misericorditer actura pro nobis: surge et amplectere miam redemptionis. Da preces pro nobis: quos ceteris offensos ante oculos conditoris. Tu autem domine miserere nostri. Deo gratias. R.
Felix es virgo maria que domini[um] portasti creatorem mundi: genuisti qui te fecit et mediatorem ipsum lactasti. V. Ave maria gra

plena dominus tecum. Genuisti q[ui] te fecit et mediatorem ipsum lactasti. Iube domne benedicere. Benedictionem: pro nobis virgo maria. A.
Deos coram[us] Lectio. ii.
Oculos tuos atq[ue] tuam misericordiam nobis clementer ostende: quando a nobis ira tua subtrahe atq[ue] sancta plantaria tua nobis miser[ere]: impera eorum quo supernum consequamur bravium. Tu autem dne miserere nobis. Deo gr[ati]as. R.
Sancta et immaculata virginitas quibus te laudibus referam nescio quia quem celi capere non poterant tuo

gremio conceptisti. ℣. Benedicta tu
in mulieribus et benedictus fructus ue
tris tui. Quia quem celi capere non
poterant tuo gremio contulisti.
Hodie domine benedicat. Sancta dei ge
nitrix: sit nobis auxiliatrix. ℟ Lectio iij.
Sacratissima virgo maria
nos qui hoc agimus q
virgo et mater dei tis ardendo
letificamus q pro nobis dnm
deprecaris: et iusta petentium
vota impetrata assequamur.
Vt qui confitemur te peperisse
dnm nrm et hominem: per te
nobis gaudeamus adeptis
salutem. Tu autem domine:

misereatur nri. Deo gratias. ℟
Felix namq; es sacra virgo ma
ria et omni laude dignissima: qz
ex te ortus est sol iustitie xps deus nr.
℣ Ora pro populo interueni pro de
uo muliere pro deuoto femineo sexu:
sentiant omnes tuum iuamen
quicumq; celebrant tuam commē
morationem. Quia ex te ortus est
sol iustitie xps deus nr. Gloria patri et
filio et spiritui scō. xps deus nr. ℟ Specie
Cantauit coram eis ps.
verbum bonum: dico
ego opera mea regi
Lingua mea calamus scri
be: velociter scribentis

-37

Speciosus forma pre filijs
hominum diffusa est gratia in
labijs tuis: propterea benedixit
te deus in eternum
Accingere gladio tuo: super
femur tuum potentissime
Specie tua et pulchritudi
ne tua: intende prospere procede
et regna
Propter veritatem et mansue
tudinem et iusticiam: et deducet
te mirabiliter dextera tua.
Sagitte tue acute: populi
sub te cadent in corda inimico
rum regis
Sedes tua deus in seculum se

culi: virga directionis virga
regni tui
Dilexisti iusticiam et odisti
iniquitatem: propterea unxit
te deus deus tuus oleo letitie p
consortibus tuis
Mirra et gutta et casia a ve
stimentis tuis a domibus e
burneis ex quibus delectauerut
te filie regum in honore tuo.
Astitit regina a dextris tuis
in vestitu deaurato circumda
ta varietate
Audi filia et vide et inclina
aurem tuam: et obliuiscere
populum tuum et domum patris tui.

Et adorabunt eum
tuum: quia ipse est dominus de
us tuus et adorabunt eum.
Et filie tyri in muneribus
vultum tuum deprecabuntur
omnes divites plebis.
Omnis gloria eius filie re
gis ab intus in fimbriis aureis
circumamicta varietatibus.
Adducuntur regi virgines
proxime: proxime eius afferentur t.
Afferuntur in letitia et exul
tatione adducentur in templū regis.
Pro patribus tuis nati sunt
tibi filii: constitues eos principes
super omnem terram.

Memores erunt nominis tui
domine: in omni generatio
ne et generationem.
Propterea populi confitebun
tur tibi in eternum: et in seculum
seculi. Gloria patri. ps.
Deus noster refugium et vir
tus: adiutor in tribulatio
nibus que invenerunt nos nimis
propterea non timebimus
dum turbabitur terra: transfe
rentur montes in cor maris.
Sonuerunt et turbate sunt
aque eorum: conturbati sunt
montes in fortitudine eius.
Fluminis impetus letifi

cat ciuitatem dei: sanctificauit
tabernaculum suum altissi
mus.
Deus in medio eius non
commouebitur: adiuuabit eã
eum deus mane diluculo.
Conturbate sunt gentes et
inclinata sunt regna: dedit vo
cem suam mota est terra.
Dominus virtutum nobis
cum: susceptor nr deus iacob.
Venite et videte opera do
mini: que posuit prodigia su
per terram.
Auferens bella usq; ad finẽ
terre arcum conteret et confrin

get arma et scuta cõburet igni.
Vacate et videte quĩ ego sũ
deus: exaltabor in gentibus et ex
altabor in terra.
Dominus virtutum nobis
cum: susceptor nr deus iacob.
Gloria patri. psalmus.
Fundamenta eius in mon
tibus sanctis: diligit
dominus portas syon sup omnia
tabernacula iacob.
Gloriosa dicta sunt de te:
ciuitas dei.
Memor ero rahab: et babilon
scientium me.
Ecce alienigene et tyrus et

populus ethyopū: hȳ fiunt illic.
Quisquis hoīm dicat homo et
homo natus est in ea: et ipe fun
dauit eam altissimus.
Dominus narabit in scrip
turis populorum: et principū
horum qui fuerunt in ea
Sicut letantium omniū:
habitatio est in te Gloria. añ
Speciosa et pulchritudine tua
intende prospere procede et regna. ℣
Adiuuabit eam deus mane diluculo.
Deus in medio eius non commouebit.
Pater nr. Et ne nos. Sed libera.
Iube domine benedicere. Filius
magnus mane: det nobis gaudia

nitate. amen. Lectio quarta
Sancta maria mirabilis
gnanima mater et filia re
gis regum: omnium tuum
uobis impende solacium. Ut
celestis regni premia mereamur
habere premium: et cum electis
dei regnare in perpetuum. Tu
añ domine miserere nr. deo gs ℟
Salue ibum mirabilis maria qd
tibi a domino per angelum nunc
tium est: concipies et paries deū
pariter et hominem ut benedicta di
caris inter omnes mulieres. ℣. Pa
ries quidem filium sed virginitatis
non patieris detrimentū: effunderis

gnauda et eius mater semp mtacta.
Ut benedicta dicamus nr̄ os mulier.

Iube domne benedicere. Per ur
gnem matrem: concedat nobis do
minus salutem et pacem. Ā. Leō. v̄.

Sancta maria piarum
pyssima misereꝺe p no
bis sanctarum sanctissima:
q̄nia pr te nunqꝺ sumat nr̄a
peccamina q̄ pro nobis ex te
natus regnat super etheria ut
sua cautate mā delcantur pec
camina. Tu autem domine:
miserere nr̄. Deo gratias. R̄.

Super salutem et omne pul
chritudinem dilecta es a domino

et regina celorum nocari digna es:
gaudent chori angelorum consor
tes et concines nr̄i. v̄ Valde te
nos oportet uenerari: que tam sc̄a
et mtacta es uirgo. Gaudent chori
angelorum consortes et cōcines nr̄i.

Iube domne benedicere. Beate
marie filius: sit nobis admicus et
propicius. Amen. Lectio. vi

Sancta dei genitrix que
digne meruisti concipe
quem totus orbis nequiuit cō
prehendere: tuo pio misereatur
culpas nr̄as abluc. Ut prem
pnis sedem glorie per te redemp
ti valeamus scandere: ubi te

gnas cum filio meo hinc tempore.
Tu autem domine miserere
nostri. Deo gratias. ℟
Symon rese magnam protulit
virgam qz floruit: et super hunc flo
rem requiescat spūs almus. ℣ Vir
go deipara genuit virga est: flos
filius eius. Et super hunc florem re
quiescat spūs almus. Gloria p̄i et fi
lio et spūi sancto. ℟ requiescat spūs
almus. ad Gaude maria. psalm?
Cantate domino cantu
cum nouum: cantate
domino omnis terra ℟
Cantate domino et benedicite
nomini eius: annunciate de

die in diem salutare eius. ℟
Annunciate inter gentes
gloriam eius: in omnibus po
pulis mirabilia eius. ℟
Quia deus magnus dominus
et laudabilis nimis: terribilis
est super omnes deos. ℟
Quia omnes dii gentium d
monia: dominus autem celos fecit
Confessio et pulchritudo in
conspectu eius: sanctimonia et
magnificencia in sanctificati
one eius ℟
Afferte domino patrie gen
tium afferte domino gloriam
et honorem: afferte domino

glonam nomen eius
Tollite hostias & introite i
atria eius: adorate dominum
in atrio sancto eius
Commoueatur a facie eius
uniuersa terra: dicite in gen
tibus quia dominus regnauit.
Etenim firmauit orbem terr
qui non commouebitur: iudi
cabit populos in equitate
Letentur cæli et exultet terra
moueatur mare et plenitudo
eius: gaudebunt campi et
omnia quæ in eis sunt
Tunc exultabunt omnia
ligna siluarum a facie dñi

quia uenit: quoniam uenit
iudicare terram
Iudicabit orbem terr m
equitate: et populos in ueritat
te sua. Gloria patri
Dominus regnauit ex
ultet terra: letentur in
sule multe
Nubes et caligo in circuitu
eius: iustitia et iudicium co
rrectio sedis eius
Ignis ante ipsum precedet
et inflammabit in circuitu
inimicos eius
Illuxerunt fulgura eius
orbi terre: uidit et commota

est terra.

Montes sicut cera fluxerunt
a facie domini : a facie domini
omnis terra.

Annunciauerunt celi iu
stitiam eius: et uiderunt omnes
populi gloriam eius.

Confundantur omnes qui
adorant sculptilia: et qui glo
riantur in simulachris suis.

Adorate eum omnes ange
li eius: audiuit et letata est syon.

Et exultauerunt filie iude: p
ter iudicia tua domine.

Quoniam tu dominus altissimus
super omnem terram: nimis exal
tatus es super omnes deos.

Qui diligitis dominum
odite malum custodit domi
nus animas sanctorum suo
rum de manu peccatoris libera
bit eos.

Lux orta est iusto: et rectis
corde letitia.

Letamini iusti in domino:
et confitemini memorie sanc
tificationis eius. Glia p̃.

Cantate domino cantu
cum nouum: quia
mirabilia fecit.

Saluauit sibi dextera eius
et brachium sanctum eius.

Notum fecit dominus sa
lutare suum: ante conspectum gen
tium revelauit iustitiam suam.
Recordatus est mīe sue: et
veritatis sue domui isrl
Viderunt omnes termini
terre: salutare dei nostri.
Iubilate deo omnis
terra: cantate et exultate et
psallite
Psallite domino in cithara
in cithara et voce psalmi in tubis
ductilibus et voce tube cornee.
Iubilate in conspectu regis
domini moueatur mare et ple
nitudo eius: orbis terrarum et
universi qui habitant in eo.
Flumina plaudent manu
simul montes exultabunt a
conspectu domini: quoniam ve
nit iudicare terram.
Iudicabit orbem terrarum
in iustitia: et populos in eq
itate
Gloria patri. amen.
Gaude maria virgo cunctas
hereses sola interemisti in universo
mundo. versus.
Sancta dei genitrix virgo
semper maria. Intercede pro
nobis ad dominum deum nrm.
Pater noster. Et ne nos in.
Sed libera nos a malo benedicamus.

Aule dominc benedicat. Ad
gaudia pducat nos ma
ter dominu nr ihesu xpist. amen.
Beata maria lectio. vij.
Quis tibi digne valeat
una gratiarum et laudum
preconia inprimere: que tu
gulari tuo assensu mundo
fructum vite protulisti. Quas ti
bi laudes fragilitas humana
gratias psoluat: que tuo so
lo commercio ceu primordi a
ditum munerit. Accipe itaq;
qualemcunq; cultus: et qual
cunq; meritis tuis impares
gratiarum actiones. Et

cum suscepris nota: culpis
nostris orando excusa. Tu au
tem domine: miserere nobis.
Deo gratias. R
Salem nostrae regem pietā
ta supremum: stella maria ma
ris lucis preclare ad orbem. V.
Cernere dominum lumen gaude
te fideles. Stella maria maris:
lucis preclare ad orbem
Aule dominc benedicat. In
omni tribulatione et angustia:
succurrat nobis pia dei genetrix
maria. amen. lectio octava.
Admittit pijssima dei ge
nitrix preces nostras

nitra sacramentum tue emundationis: et repone nobis amaritudinem tue reconciliationis.
Sit per te excusabile quod per te nigrimus: fiat et improbabile quod fida mente posimus. Accipe itaq; quod offerimus. ordina quod ingamus: et excusa quod timemus. Tu autem domine: miserere nobis.
Deo gratias. R

Ad matrem domini nostrum dominicis honorem: sicut hymnia iosam genuit nida mariam.
℣ Ut nuiam nostris operibus gratia adsit. Sicut hymnia

na iosam: genuit nidea mariam. benedicamo

Iube domine benedicere: ad sanctitatem nostrum imperium: producat nos regina angelorum. amen. lectio. nona.

Sancta maria succurre miseris. nunc pusillanimes. refove flebiles: ora pro populo. interuenip clerum. intercede pro deuoto femineo sexu. Sentiant omnes tuum leuamen: quicq; celebrant tuam commemorationem. Assiste ergo precibus nostris pro famulis tuis:

prde nobis omnibus opta
tum effectum. Sit tibi studi
um assidue orare pro famulo
populo dei: que meruisti virgo
gloriosa atq; benedicta preci
um fecit mundi. Tu autem
domine: miserere nostri. Deo
gratias. Responsorium

Gaude maria virgo cunctas hr
reses sola interemisti. que gabrie
lis archangeli dictis credidisti. dñi
virgo deum et hominem genuisti:
et post partum virgo inviolata pr
mansisti. ℣. Gabrielem archange
lum scimus domina te esse affa
tum. ut nobis tuum de spiritu sancto

redemus impregnatum: emulatio
nibus inferor qui dicar christum et
ioseph femine esse natum. Dum
virgo deum et hominem genuisti
et post partum virgo inviolata p
mansisti. Gloria patri et filio et
spiritui sancto. Dum virgo deum
et hominem genuisti et post par
tum virgo. prosa

Inviolata integra et casta es
maria. Qui es effecta fulgida
celi porta. O mater alma xpi caris
sima. Suscipe pia laudum preco
nia. Nostra ut pura pectora sint et
corpora. Que nunc flagitant devo
ta corda et ora. Tu da per precata dul

cessona. Nobis concedas hodiernam
per secula. O benigne. o benigne.
o benigne. Cui sola immolata
placuit hostia. Antiphona
Te deum laudamus:
te dominum confitemur
Te eternum patrem: omnis
terra veneratur
Tibi omnes angeli: tibi
celi et universe potestates.
Tibi cherubin et seraphin
incessabili voce proclamant
Sanctus.
Sanctus
Sanctus dominus deus

sabaoth
Pleni sunt celi et terra: ma
iestatis gloriae tue
Te gloriosus: apostolo
rum chorus
Te prophetarum laudabilis numerus.
Te martyrum candidatus
laudat exercitus.
Te per orbem terrarum:
sancta confitetur ecclesia
Patrem: immensae ma
iestatis
Venerandum tuum ve
rum: et unicum filium.
Sanctum quoque paracli

tum spiritum
Tu per gloriam xpiste
Tu patris sempiternus es
filius
Tu ad liberandum suscep
turus hominem: non horru
isti uirginis uterum
Tu deuicto mortis aculeo:
aperuisti credentibus regna
celorum
Tu ad dexteram dei sedes:
in gloria patris
Iudex crederis: esse ueni
turus
Te ergo quesumus fami
lios tuos subueni: quos pretioso

sanguine redemisti
Eterna fac cum sanctis tuis
gloria munerari
Saluum fac populum tu
um domine: et benedic heredi
tati tue
Et rege eos et extolle illos:
usq; in eternum
Per singulos dies: benedi
mus te
Et laudamus nomen tuum
in seculum: et in seculum seculi
Dignare domine die isto: si
ne peccato nos custodire
Miserere nostri domine: miser
e nostri

Fiat misericordia tua dñe
nuc super nos: quem admo
dum speravimus in te
In te domine speravi: nō
confundar in eternum. Vñs.
Speciosa facta es et suavis. &
Undelicijs tuis sancta dei ge
nitrix. Ad laudes

Eus in adiu
tum meum
intende
omine

ad adiuuandum me festina.
Gloria patri et filio: et spu
tu sancto
Sicut erat in principio et
nunc et semper: et in secula secu
lorum amen allelupa. antiphō.
Benedicta tu. psalmus dixit.
Dominus regnauit decō
rem indutus est: indu
tus est dominus fortitudinem
et precinxit se
Etenim firmauit or
bem terre: qui non commo
uebitur
Parata sedes tua deus: ex
tunc a seculo tu es

Eleuauerunt flumina do
mine: eleuauerunt flumina
uocem suam
Eleuauerunt flumina flu
ctus suos: a uocibus aquarum
multarum
Mirabiles elationes maris
mirabilis in altis dominus
Testimonia tua credibilia
facta sunt nimis domū tuam
decet sanctitudo domine in lon
gitudinem dierum
Gloria patri. psalmus dic:
Iubilate deo omnis terra:
Seruite domino in letitia.
Introite in conspectu eius:

ni exultatione.

Scitote quoniã dominus
ipse est deus: ipse fecit nos et
non ipsi nos.

Populus eius et oues pas
cue eius: introite portas eius
in confessione atria eius in
hympnis confitemini illi.

Laudate nomen eius quã
suauis est dominus misericor
dia eius: et usq; in generatiõ
et generationem ueritas eius.

Gloria patri. psalmus xcv.

Deus deus meus: ad te de
luce uigilo.

Sitiuit in te anima mea

quã multipliciter tibi caro mea

In terra deserta inuia et
inaquosa sic in sancto appa
rui tibi: ut uiderem uirtutẽ
tuam et gloriam tuam.

Quoniã melior est misericor
dia tua super uitas labia mea lau
dabunt te.

Sic benedicam te in uita
mea: et in nomine tuo leua
bo manus meas.

Sicut adipe et pinguedi
ne repleatur anima mea: et
labiis exultationis laudabit
os meum.

Si memor fui tui super

stratum meum: in maturum
meditabor in te quia fuisti ad
iutor meus
Et in velamento alarum
tuarum exultabo adhesit ania
mea post te: me suscepit dextre
ra tua
Ipsi vero in vanum quesi
erunt animam meam: intro
ibunt in inferiora terre. tradē
tur in manus gladij partes
vulpium erunt
Rex vero letabitur in deo
laudabuntur omnes qui iu
rant in eo: quia obstructum
est os loquentium iniqua

Deus misereatur nr̄i et
benedicat nobis: illu
minet vultum suum sup nos
et misereatur nr̄i
Cognoscamus in terra
viam tuam: in omnibus gē
tibus salutare tuum
Confiteantur tibi populi
deus: confiteantur tibi pp̄li omēs
Letentur et exultent gen̄tes
quōniam iudicas populos in equita
te: et gentes in terra dirigis
Confiteantur tibi populi
deus confiteantur tibi populi
omnes: terra dedit fructū suū.
Benedicat nos deus deus nr̄

benedicat nos deus: et metuat
eum omnes fines terre. Alla ps.
Benedicite omnia opera
domini domino: laudate
te et superexaltate eum in scla.
Benedicite angeli domini
domino: benedicite celi domino.
Benedicite aque omnes q
super celos sunt domino: bene
dicite omnes virtutes dñi dño.
Benedicite sol et luna do
mino: benedicite stelle celi dño.
Benedicite ymber et ros do
mino: benedicite omnis spi
ritus dei domino.
Benedicite ignis et estus

domino: benedicite frigus et
estas domino.
Benedicite rores et pruina
domino: benedicite gelu et fri
gus domino.
Benedicite glacies et ni
ves domino: benedicite noctes
et dies domino.
Benedicite lux ac tenebre
domino: benedicite fulgura et
nubes domino.
Benedicat terra dominum:
laudet et superexaltet eum in scla.
Benedicite montes et colles
domino: benedicite universa
germinantia in terra domino.

Benedicite fontes dominum:
benedicite maria & flumina dñō.
Benedicite cete et omnia
que mouentur in aquis dño:
benedicite omnes uolucres ce
li domino.
Benedicite omnes bestie &
pecora dominō: benedicite filii
hominum dominō
Benedicat israel dñm lau
det et superexaltet eum in sēcla.
Benedicite sacerdotes do
mini dominō: benedicite serui
domini dominō
Benedicite spiritus et a
nime iustorum dominō: bene
dicite sancti et humiles corde
dominō.
Benedicite ananias azaria
misael dominō: laudate et sup
exaltate eum in secula
Benedicamus patrem et
filium cum sancto spū: laude
mus et superexaltemus eū in sēcla
Benedictus es dñe in
firmamento celi: et laudabilis
et gloriosus et superexaltatus
in secula. amen. psalmus
Laudate dominum de celis
laudate eū in excelsis.
Laudate eum omnes angeli
eius: laudate eum omnes uir

tutes eius

Laudate eum sol et luna laudate eum omnes stelle et lumen.

Laudate eum celi celorum et aque omnes que super celos sunt laudent nomen domini.

Quia ipse dixit et facta sunt ipse mandauit et creata sunt.

Statuit ea in eternum et in seculum seculi: preceptum posuit et non preteribit

Laudate dominum de terra: dracones et omnes abyssi

Ignis grando nix glacies spiritus procellarum: que faciunt uerbum eius.

Montes et omnes colles: ligna fructifera et omnes cedri

Bestie et universa pecora: serpentes et uolucres pennate.

Reges terre et omnes populi: principes et omnes iudices terre.

Iuuenes et uirgines senes cum iunioribus laudent nomen domini: quia exaltatum est nomen eius solius

Confessio eius super celum et terram: et exaltauit cornu populi sui.

Hymnus omnibus sanctis eius: filiis israel populo appropinquanti sibi

Cantate dominio cantica
nouum: laus eius in
ecclesia sanctorum.
Letetur israel in eo qui fecit
eum: et filii sion exultent in re
ge suo.
Laudent nomen eius in
choro: in tympano et psalterio
psallant ei.
Quia beneplacitum est do
mino in populo suo: et exalta
bit mansuetos in salutem.
Exultabunt sancti in gloria:
letabuntur in cubilibus suis.
Exultationes dei in gutture
eorum: et gladii ancipites in

manibus eorum.
Ad faciendam iudicium i
nationibus: increpationes in populis
Ad alligandos reges eorum
in compedibus: et nobiles eo
rum in manicis ferreis.
Ut faciant in eis iudicium
conscriptum: gloria hec est
omnibus sanctis eius.
Laudate dominum in sanc
eius: laudate eum in
firmamento virtutis eius.
Laudate eum in virtutib;
eius: laudate eum secm multi
tudinem magnitudinis eius;
Laudate eum in sono tube:

laudate eum in psalterio et cithara

Laudate eum in tympano et choro: laudate eum in cordis et organo

Laudate eum in cymbalis benesonantibus laudate eum in cymbalis iubilationis: omnis spiritus laudet dominum.

Gloria patri. ant

Benedicta tu in mulieribus et benedictus fructus ventris tui. repl.

Et claudant angeli et archangeli sancta dei genitrix quem totus non capit orbis hunc se clausit in visceribus hominem

Vera fides genuit pugnant commercia mundi et tibi virginitas immolata manet

Crimina rum precibus opem te damnat orbis subvenias famulis benedicta tuis

Gloria magna pri compari tibi gloria nate cum sco spiritu gloria magna pri. amen. bris

Elegit eam deus et preelegit eam. Et habitavit eam in tabernaculo suo. psalmus

Hec est regina virginum. ps.

Benedictus dominus de
us israel: quia visita
uit et fecit redemptionem ple
bis suæ
Et erexit cornu salutis no
bis: in domo dauid pueri sui.
Sicut locutus est per os
sanctorum: qui a seculo sunt
prophetarum eius
Salutem ex inimicis no
stris: et de manu omnium qui
oderunt nos
Ad faciendam misericordi
am cum patribus nostris: et
memorari testamenti sui sancti.
Iusiurandum quod iura

uit ad abraham patrem nostrum:
daturum se nobis
Ut sine timore de manu in
imicorum nostrorum liberati:
seruiamus illi
In sanctitate et iustitia co
ram ipso: omnibus diebus nostris.
Et tu puer propheta altis
simi uocaberis: præibis enim
ante faciem domini parare u
ias eius
Ad dandam scientiam salu
tis plebi eius: in remissionem
peccatorum eorum
Per uiscera misericordie de
i nostri: in quibus uisitauit nos

oriens ex alto

Illuminare his qui in tene
bris et in umbra mortis sedent:
ad dirigendos pedes nostros in
viam pacis ℣ Gloria. antiph.
Hec est regina virginum que
genuit regem omnium vidue vola
deorsa virgo dei genitrix per quam
reperimus deum et hominem alma
virgo virginum mater pro no
bis omnibus. ℣

Dominc exaudi orationem
meam. ℟ Et clamor meus ad te
veniat. Oremus. oratio

Deus qui corda fidelium
sancti spiritus illustra

tione docuisti: da nobis in eodē
spiritu recta sapere. et de eius
semper sancta consolatione
gaudere. oratio

Deus qui de beate marie
virginis utero verbum
tuum angelo nunciante car
nem suscipere voluisti. presta
supplicibus tuis: ut qui vere
eam dei genitricem credimus.
eius apud te intercessionibus
adiuvemur. oratio

Ecclesiam tuam quesu
mus domine benigne
illustra: ut beati iohannis apo
stoli tui et evangeliste illumi

nata dicamus. Ad dna pcuciam at sempiterna. Pr dominum nostrum ihesum xpistum filium tuum: qui tecum unus et regnat in unitate spiritus sancti deus: per omnia secula seculorum. amen

Benedicamus domino. Deo gracias. A punc.

Eus mi adiuuo
nium meum
intende
omine

ad adiuuandum me festina.
Gloria pr̃i. alleluya. ymnus
Deus creator hȳs mentes
tuorum visita imple
superna gr̃a que tu creasti pectora.
Memento salutis auctor
quod nr̃i quondam corporis ex
illibata uirgine nascendo for
mam sumpseris.
Maria mater gracie mater
mie tu nos ab hoste protege et
hora mortis suscipe.
Gloria tibi domine qui na
tus es de uirgine cum patre et
sancto spiritu in sempiterna secula
amen. ant̃ Benedicta tu. ps̃ dd.

Beatus uir qui non abiit
in consilio impiorum et
in uia pc̃atorum non stetit: et in
cathedra pestilencie non sedit.
Sed in lege domini uolun
tas eius: et in lege eius medita
bitur die ac nocte.
Erit tanquam lignum
quod plantatum est secus decur
sus aquarum: quod fructum
suum dabit in tempore suo.
Et folium eius non defflu
et: et omnia quecunq; facient
semper prosperabuntur.
Non sic impii non sic: sed
tanquam puluis quem proi

ut uentus a facie terre

Ideo non resurgunt impii
in iudicio: neq; peccatores in consi
lio iustorum

Quoniam nouit dominus uiam
iustorum: et iter impiorum pe
ribit Gloria patri psalmus.

Quare fremuerunt gentes:
et populi meditati sunt
inania

Astiterunt reges terre et prin
cipes conuenerunt in unum:
aduersus dominum et aduer
sus xpistum eius

Disrumpamus uincula e
orum: et proiciamus a nobis

nigum ipsorum

Qui habitat in celis irridebit
eos: et dominus subsannabit eos.

Tunc loquetur ad eos in ira
sua: et in furore suo conturbabit eos

Ego autem constitutus sum
rex ab eo super sion montem
sanctum eius: predicans preceptum
eius.

Dominus dixit ad me filius
meus es tu: ego hodie genui te.

Postula a me et dabo tibi
gentes hereditatem tuam: et pos
sessionem tuam terminos terre

Reges eos in uirga ferrea: et
tamquam uas figuli confringes eos

Et nunc reges intelligite:
erudimini qui judicatis terram.
Servite domino in timore:
et exultate ei cum tremore.
Apprehendite disciplinam
nequando irascatur dominus
et pereatis de via justa.
Cum exarserit in brevi ira
ejus: beati omnes qui confi
dunt in eo. Gloria pa
Auribus percipe domine verba mea intellige clamorem meum.
Intende voci orationis mee:
rex meus et deus meus.
Quoniam ad te orabo domine:
mane exaudies vocem meam.
Mane astabo tibi et videbo:
quoniam non deus volens
iniquitatem tu es.
Neque habitabit juxta te ma
lignus: neque permanebunt in
justi ante oculos tuos.
Odisti omnes qui operantur
iniquitatem: perdes omnes qui
loquuntur mendacium.
Virum sanguinum et dolo
sum abhominabitur dñs: ego
autem in multitudine misericordie tue.
Introibo in domum tuam:
adorabo ad templum sanctum
tuum in timore tuo.

Domine deduc me in iustitia
tua propter inimicos meos dirige
in conspectu tuo uiam meam.
Quia non est in ore eorum ue
ritas: cor eorum uanum est.
Sepulchrum patens est gut
tur eorum linguis dolose age
bant: iudica illos deus
Cadant a cogitationibus
secundum multitudinem im
pietatum illorum expelle illos:
quoniam irritauerunt te domine
Et letentur omnes qui spe
rant in te in eternum exultabunt
et habitabis in eis
Et gloriabuntur in te omnes

qui diligunt nomen tuum: qui
tu benedices iusto
Domine ut scuto bone vo
luntatis tue: coronasti nos.
Gloria patri. añ
Benedicam te in uniuersis et
benedictus fructus uentris tui. cpm.
Elue namq; es sacratus
go maria et omni lau
de dignissima: quia ex te ortus
est sol iustitie xps ds nr. do gra
Diffusa est gratia in labiis tu
is. ii. ỽ Propterea benedixit te deus
in eternum. In labiis tuis. Gloria
patri et filio et spũ sancto. Diffusa
est gratia in labiis tuis. ỽ Spine

tua et pulchritudine tua. R/ Intende
de prospere procede et regna
[illegible]emus. oratio
Illic nobis quesumus do
mine virtus spiritus
sancti: que et corda nra clemen
ter expurget. et ab omnibus
tueatur adversis. oratio
Famulorum tuorum
quesumus domine de
tas ignosce: ut qui tibi place
de actibus nris non valemus
gentricas filij tui domini nri
ihu xpi misericordia consequamur.
Ecclesiam tuam oratio.
Quesumus domine ben
gnus illustra: ut beati iohannis
apostoli tui et evangeliste il
luminata doctrinis. ad vitam p
veniat sempiternam. Per dominum
num nostrum ihesum xpistum
filium tuum: qui tecum vivit
et regnat in unitate spiritus
sancti deus: per omnia secula
seculorum. amen.
Benedicamus domino.
Deo gratias. a tunc.

Eus in adiutoꝛ
nium meum in
tende. Domine

ad adiuuandum me festina.

Gloria patri. alleluya. ymn.

Ueni creator spūs mentes
tuorum uisita imple su
na quam ad ecclesia pectora.

Qui carnis sacris amictor qō
nostri quondam corporis ex il
libata uirginis utero nascendo forma
humi passus.

Maria mater gratie mater
mie tu nos ab hoste protege et
hora mortis suscipe.

Gloria tibi domine qui na
tus es de uirgine cum patre et
sancto spiritu in sempiterna secu
la. amen. aiūr Dignare me. pē.

Ad dominum cum tribu
larer clamaui: et exau
diuit me.

Domine libera animam
meam a labijs iniquis et a
lingua dolosa.

Quid detur tibi aut quid
apponatur tibi ad linguam
dolosam.

Sagitte potentis acute:
cum carbonibus desolatoriis.

Heu mihi quia incolatus
meus prolongatus est habi
tauit cum habitantibus cedar
multum incola fuit anima mea

Cum hijs qui oderunt pa
cem eram pacificus: cum loq
uar illis impugnabant me
gratis.

Gloria. psalmus.

Leuaui oculos meos in
montes: unde ueniet
auxilium michi.

Auxilium meum a domino
qui fecit celum et terram.

Non det in commotionem
pedem tuum: neque dormitet
qui custodit te.

Ecce non dormitabit neque
dormiet: qui custodit israel.

Dominus custodit te dñs
protectio tua: super manum
dexteram tuam.

Per diem sol non urret te:
neq; luna per noctem.
Dominus custodit te ab
omni malo: custodiat animā
tuam dominus.
Dominus custodiat introi
tum tuum et exitum tuum:
et hoc nunc et usq; in seculum.
Gloria patri. psalmus cxx.
Letatus sum in his que
dicta sunt mihi: in do
mum domini ibimus.
Stantes erunt pedes nri:
in atriis tuis hierlm.
Hierlm que edificatur ut ci
uitas: cuius participatio eius

in idipsum.
Illuc enim ascenderunt tri
bus tribus domini testimoni
um israel ad confitendum no
mini domini.
Quia illic sederunt sedes in
iudicio: sedes super domū dauid.
Rogate que ad pacem sunt
hierlm: et habundantia diligentibus te.
Fiat pax in virtute tua: et
habundantia in turribus tuis.
Propter fratres meos et pro
ximos meos: loquebar pacē de te.
Propter domum domini dei
nri: quesiui bona tibi.
Gloria patri. ant

Signare me laudare te ur
go sacuta da mihi uirtutem co
ntra hostes tuos. capitulum

Paradisi porta per quam
antiquus clausa est: et p
mariam uirginem reserata
patefacta est. Deo gratias. R
Speciosa facta es et pulchritudine
tua. V. Prospere procede et regna. Et pulchritudine tua.
Glia pri et filio et spi scō. Speciosa
facta es et pulchritudine tua. Vlus.
Admirabit eam deus miltu fu
o. R Deus in medio eius non
commouebitur

Oremus, oratio

Deus qui apostolis tuis
sanctum dedisti spiri
tum concede plebi tue pie preci
bus effectum: ut quibus de
disti fidem. largiaris et pacem
Concede nos oratio.
famulos tuos quesu
mus domine deus perpetua
mentis et corporis salute gau
deat: et gloriosa beate marie
semper uirginis intercessione
a presenti liberati tristitia. et
eterna perfrui letitia. oratio.
Ecclesiam tuam quesu
mus domine benigne
illustra: ut beati iohannis apo

stolt tui et euangelistę illumi
nata dicamus. ad dona pue
mat sempiterna. p dominum
nostrum ihesum xpistum fi
lium tuum: qui tecum uiuit
et regnat in unitate spiritus
sancti deus: per omnia secula
seculorum. amen

Benedicamus domino.
Deo gratias. a midi

Ens mundo
mum mecum
nitende
omne

ad adiuuandum me festina.

Gloria patri. alleluya. ymn⁹.

Deus creator omnium polique rector
vestiens diem decore lucis
noctem sopore roscido
ut actus humanos quies
reparet fessa membra laxet
animumque solvat curis
hora quam sacrata nox
finire primordia
parata lux refundit
ecce iam resurgit ales
praeco diei iubare
quo reducta nauta
tranquillat maria
vigil horam sedulus
gallus ore canit
ille peccatorum
memores excitat
ille lapsos arguendo
iustos ut bene agant
hortatur
hic et nos somnum
discutiamus
hic et nos vitam
corrigamus
ipse enim verus
est dies mentibus
qui nescit occasum
qui lucem
non horarum
sed cordium
gerit
hic sol
hic sol
hic sol

nis qui a dominus erat in nobis.
Cum exurgerent homines in
nos: forte vivos deglutissent nos.
Cum irascebatur furor eorum
in nos: forsitan aqua absor
buisset nos.
Torrentem pertransiunt a
nimæ nostræ forsitan pertransisset ani
mam nostram aquam intolerabilem.
Benedictus dominus qui
non dedit nos: in captionem den
tibus eorum.
Anima nostra sicut passer ere
pta est: de laqueo venantium.
Laqueus contritus est:
et nos liberati sumus

Adiutorium nostrum in
nomine domini: qui fecit cœlum
et terram. Gloria patri. ℣.
Qui confidunt in domino
sicut mons sion non
commovebitur in æternum:
qui habitat in hierusalem.
Montes in circuitu eius et
dominus in circuitu plebis suæ ex
hoc nunc et usque in sæculum.
Quia non relinquet dominus
virgam peccatorum super sortem iu
storum: ut non extendant iusti
ad iniquitatem manus suas.
Benefac domine: bonis et
rectis corde.

Dedmantes autem in obli
gationes adducet dominus
cum operantibus iniquitatem
pax super israel. Gloria. ℟
Post partum virgo inviolata
es permansisti dei genitrix intercede
pro nobis. Capitulum
Gaude maria virgo: cunctas hereses sola interemisti in universo mundo. de
o gratias. ℟
Admirabit eam deus multitu
dine. ℣ Deus in medio eius non
commovebitur. Multitudine. Gloria patri et filio et spiritui sancto.
Admirabit eam eam deus multi
tudine. ℣ Elegit eam deus et prae
elegit eam. ℟ Et habitare eam fa
ciat in tabernaculo suo. Oremus. ℣
Mentes nostras quesumus
domine spiritus para
clitus qui a patre procedit illu
minet: et doceat in omnem
veritatem sicut tuus promisit filius ue
ritatem. Oratio
Concede quesumus omnis
et misericors deus fragi
litatis nre presidium: ut qui sce
dei genitricis et virginis ma
tris memoriam agimus. inter
cessionis eius auxilio a nris
iniquitatibus resurgamus.

Ecclesiam tuam ORATIO.
Quesumus domine ira
gnis illustra: ut beati iohannis
apostoli tui et euangeliste illu
minata doctrinis. ad dona pue
niat sempiterna. Per xpistum
dominum nrm. amen

Benedicamus domino.
Deo gratias. A Sonne

Eus in adiutō
rium meum in
tende Domine ad

adiuuandum me festina
Gloria patri. alla
Lem creator spūs mēn
tes tuorum uisita imple sup
na gratia que tu creasti pectora.
Memento salutis auctor
quod nŕi quondam corporis:
exhilarata uirgine nascendo
formam sumpseris
Maria mater gratie mat
mĕ tui nos ab hoste protege et
hora mortis suscipe
Gloria tibi domine qui
natus es de uirgine cum pr̃e
et sancto spū in sempiterna
secula. amen. Sanctus.

Nomine tendo domine
captiuitatem hon: tu
sumis sicut consolatu
Nunc impletum est gaudi
o os nr̃m: et lingua nostra ex
ultatione
Nunc dicent inter gentes
magnificauit dominus fa
cere cum eis
Magnificauit dominus
facere nobiscum: facti sum
letantes
Nomine tende domine capti
uitatem nr̃am: sicut torren
in austro
Qui seminant in lacrimi

in exultatione metent.
Euntes ibant et flebant:
mittentes semina sua.
Venientes autem uenient
cum exultatione: portantes ma
nipulos suos. Gloria. ps
Nisi dominus edificauc
erit domum: in uanum
laborauerunt qui edificant eam.
Nisi dominus custodierit
ciuitatem frustra uigilat qui
custodit eam.
Quamum est nobis ante lucem
surgere: surgite postquam sede
ritis qui manducatis panem do
lons

Cum dederit dilectis suis
somnum: ecce hereditas do
mini filii merces fructus uentris.
Sicut sagitte in manu po
tentis: ita filii excussorum.
Beatus uir qui implebit de
siderium suum ex ipsis: non
confundetur cum loquetur ini
micis suis in porta. Gloria ps
Beati omnes qui timent
dominum: qui am
bulant in uiis eius.
Labores manuum tuarum
quia manducabis: beatus es
et bene tibi erit.
Uxor tua sicut uitis ha

bmidans mlatarb: domus tue.
Habi tan sicut nouelle oli
uarum: mansiunt mense tue.
Ecce sic benedicatur homo:
qui timet dominum.
Benedicat tibi dominus ex
syon: et uideas bona ierusalem
omnibus diebus uite tue.
Et uideas filios filiorum
tuorum: pacem sup israel. Gla.
Sicut lilium inter spinas sic
amica mea inter filias. capitulum
Per te dei genitrix nobis c
uncta predita data: que
de celo suscepisti prolē t mundo
genuisti saluatorē. deo gs. R
Elegit eam deus et preelegit eā.
Et habitare eam fecit in tabernac
culo suo. Et preelegit eam. V
Gloria pī et filio et spūi sancto.
Elegit eam deus et preelegit eā.
Post partum virgo inviolata
permansisti. R Dei genitrix intercede
pro nobis Oremus. oratio.
Mentibus nīs quesumus
dominē spīritum sanc
tum benignus infunde: ani
et sapientia condita sumus et
prouidentia gubernamur. dō.
Protege domine famulos
tuos subsidiis pacis: et
beate marie semp virginis pa

tramus confidentes a cunctis
hostibus reddi cernamus. Oratio
Ecclesiam tuam quesumus
domine benignus illus
tra: ut beati iohannis apostoli
tui et euangeliste illuminata
doctrinis: ad dona perueniat
sempiterna. Per xpistum do
minum nostrum. amen
Benedicamus domino.
Deo gratias. Ad vespres.

Ens m adiuto
rium meum
intende
omine ad

adiuuandum me festina.

Gloria patri et filio: et
spiritui sancto

Sicut erat in principio et
nunc et semper et in secula secu
lorum amen. Alla. ℣ Beatam. ℣

Exaltatus sum ut hijs q
dicta sunt michi: in
domum domini ibimus

Stantes erunt pedes nostri:
in atrijs tuis ierusa

Ierusalem que edificatur ut
ciuitas: cuius participatio e
ius in idipsum

Illuc enim ascenderunt tri
bus tribus domini: testi

sh̃monium isr̃l' ad confitendum nomini domini

Quia illic sederunt sedes in
dicialis: sedes super domum dauid

Sagitte que ad pectus sunt
eorum: et hũndancia diligẽtibz te

Fiat pax in uirtute tua: et
habundancia in turribz tuis.

Propter fratres meos et p
ximos meos: loquebar pacem

de te.

Propter domum domini
dei nr̃i: quesiui bona tibi

Gloria pr̃i psalmus

Ad te leuaui oculos meos
qui habitas in celis:

Sicut oculi ancille in manibus domine sue: ita oculi nri
ad dominum deum nostrum
donec misereatur nri
Miserere nri domine misere
rere nri: quia multum repleti
sumus despectione.
Quia multum repleta est
anima nra opprobrium habun
dantibus et despectio superbis.
Nisi quia dominus erat
in nobis dicat ps
nunc israel: nisi quia dominus
erat in nobis.

Cum exurgerent homines
in nos: forte vivos deglutissent nos
Cum irasceretur furor eo
rum nos: forsitan aqua absorbu
isset nos.
Torrentem pertransiuit a
nima nra forsitan pertransisset
anima nra aquam intollera
bilem.
Benedictus dominus qui
non dedit nos: in captionem den
tibus eorum.
Anima nra sicut passer: e
repta est de laqueo venantium.
Laqueus contritus: et nos
liberati sumus.

Adiutorium nostrum in
nomine domini: qui fecit ce
lum et terram Gloria. ps
Qui confidunt in domino
sicut mons syon non
commouebitur in eternum:
qui habitat in jerlm
Montes in circuitu eius et
dominus in circuitu pli sui:
ex hoc nunc et usq; in seculum.
Quia non relinquet domi
nus virgam pctorum sup sor
tem iustorum: ut non ex
tendant iusti ad iniquitatem
manus suas
Bene fac domine: bonis et
rectis corde.
Declinantes autem in obli
gationes adducet dominus cū
operantibus iniquitatem: pax
super israel Gloria pri. ps.
Dominando dominus et
protector noster: fecit su
mus sicut consolati.
Tunc repletum est gaudio
os nostrum: et lingua nostra
exultatione
Tunc dicent inter gentes
magnificauit dominus: facit
re cum eis.
Magnificauit dominus fa
cere nobiscum: facti sumus

lemantes.

Gaudete dominę captiuitatem uestram: sicut torrens in austro.

Qui seminant in lacrimis in exultatione metent.

Euntes ibant et flebant mittentes semina sua.

Uenientes autem uenient cum exultatione portantes manipulos suos.

Gloria patri. añe

Beatam me dicent omnes generationes quia annallam humilem respexit deus. capitulum

Beata es virgo maria q̄ dominum portasti cęli

[tor]em mundi: genuisti qui te fecit et mānsisti pmanes virgo

Deo gratias. ymnus

Ave maris stella dei mater alma: atq; semp virgo felix cęli porta

Sumens illud ave gabrielis ore: funda nos in pace mutans nomen eue

Solue vincula reis profer lumen cęcis: mala nostra pelle bona cuncta posce

Monstra te esse matrem sumat per te preces qui pro nobis natus tulit esse tuus.

Virgo singularis inter om

nes nuns nos culpis solutos
mites fac et castos.
Itam prsta puram iter pa
ra tutum: ut videntes iesum
semper collætemur.
Sit laus deo patri summo
cpo decus: spiritui sancto tribus
honor unus. amen. ℣
Post partum virgo inviolata p
mansisti. ℟ Dei genitrix intercede p
nobis. ant̃
Sancta maria. psalmus:
Magnificat: anima mea
dominum.
Et exultavit spiritus meus:
in deo salutari meo

Quia respexit humilitatem
ancille sue: ecce enim ex hoc bea
tam me dicent oēs generationes.
Quia fecit mihi magna
qui potens est: et sanctum no
men eius.
Et misericordia eius a progenie in
progenies: timentibus eum.
Fecit potentiam in brachio
suo: dispersit superbos mente cor
dis sui.
Deposuit potentes de sede:
et exaltavit humiles.
Esurientes implevit bonis
et divites dimisit inanes.
Suscepit israel puerum suum

recordatus mei fue

Sicut locutus est ad patres
nros abrahaam et semini eius in
secula Oratio pacis. ant

Sancta maria succurre miseris
ora pusillanimes refove flebiles:
ora pro populo interuenit pro clero
intercede pro deuoto femineo sexu. v

Oportune exaudi oronem meam.
et clamor meus ad te veniat. Oremus

Deus qui corda fidelium Oratio
lium sancti spiritus il
lustratione docuisti: da nobis in
eodem spiritu recta sapere. et de
eius semper consolatione gaudere. Oratio

Deus qui salutis eterne beate
uirginis maria virginitatem
fecunda humano generi premia
prestitisti. tribue quesumus: ut
ipsam pro nobis intercedere sen
tiamus. per quam meruimus
auctorem vite suscipere dominum
num ihm xpm filium tuum

Audiam tuam qsumus m
dominum benignus illustra
ut beati iohannis apli tui et euã
gelistę illuminata doctrinis. ad
dona perueniat sempiterna. per
xpm dominum nrm. amen

Benedicamus domino.

Deo gratias. complie

onuertte nos deus
salutaris nr.
Et auerte ma
tuam a nobis.

Deus in adiutorium me
um intende
Domine ad adiuuandum
me festina Gloria pri. alla. A
Sancta dei genitrix psalmus
Usquequo domine obliuisce
ris me in finem: usquequo
auertis faciem tuam a me
Quam diu ponam consilia
in anima mea dolorem in corde
meo per diem
Usquequo exaltabitur ini
micus meus sup me: respice e
exaudi me domine deus meus.
Illumina oculos meos ne um
quam obdormiam in morte: ne

quando dicat inimicus meus
prevalui adversus eum.
Qui tribulant me exultabunt
si motus fuero: ego autem in
miā tua sperauī.
Exultauit cor meum in sa
lutari tuo cantabo domino qm
bona tribuit michi: et psallam
nomini domini altissimi.
Gloria patri. psalmus
Iudica me deus et discerne
causam meam de gente non
sancta: ab homine iniquo et do
loso erue me.
Quia tu es deus fortitudo me
a quare me repulisti et quare tri

sus incedo: dum affligit me in
imicus.
Emitte lucem tuam et ueri
tem tuam: ipsa me deduxerunt et
adduxerunt in montem sanctū
tuum et in tabernacula tua.
Et introibo ad altare dei:
ad deum qui lecificat iuuentu
tem meam.
Confitebor tibi in cythara de
us deus meus: quare tristis es
anima mea et qre conturbas me.
Spera in deo quoniam adhuc con
fitebor illi: salutare vultus
mei et deus meus.
Gloria pri. psalmus.

Sepe expugnauerunt me a
iuuentute mea: dicat
nunc israel.
Sepe expugnauerunt me a
iuuentute mea: etenim non
potuerunt michi.
Supra dorsum meum fabri
cauerunt peccatores: prolongauerunt
iniquitatem suam.
Dominus iustus concidit
cervices peccatorum confundentur
et conuertantur retrorsum omnes
qui oderunt syon.
Fiant sicut fenum tecto
rum quod priusquam evellatur
exaruit.

Neque non implebit manum
suam qui metet: et sinum
suum qui manipulos colliget.
Et non dixerunt qui preteribant benedictio domini super nos:
benedicimus vobis in nomine
domini.
Gloria patri. ant
Sancta dei genitrix virgo semper maria intercede pro nobis ad
dominum deum nostrum. ephn
Virgo dei genitrix quem
totus non capit orbis in
tra se clausit uiscera tua homo
Cum fides gentis purgauit
crimina mundi et tibi virgi

nitas mundata manet
Ecce matrem peccatis oppri
te deprecatur orbis subueniat fa
mulis o benedicta tuus
Gloria magna compar tibi
gloria nato cum sancto spiritu
gloria magna patri. amen. cap̃.
Egiant cynamomum et
balsamum aromati
zans odorem dedi: quasi mirra
electa dedi suauitatem odoris.
Deo gratias. ℣
Ave maria dominus. ℟
Quasi mihi secundum ver
bum tuum. añ
Cum iocunditate. psalmus.

Nunc dimittis seruum tu
um domine: secundum
verbum tuum in pace
Que videntur oculi mei: sa
lutare tuum.
Quod parasti: ante faciem
omnium populorum
Lumen ad reuelationem
gentium: et gloriam plebis tu
e israel.
Gloria patri. añ
Cum iocunditate memoriam
beate marie celebremus ut pia p̃o
bis mereatur adesse filium dei
xpistum. ℣.
Domine exaudi orationem me

am. ℟. Ec clamor meus ad te veni
at. Oremus. OMNIPO
Ure igne sancti spiritus re
nes mēs et cor nostrum
domine: ut tibi casto corpore ser
uiamus. et mundo corde placea
mus. OMNIPO
Gratiam tuam quesumus
domine mentib; nostris
infunde: ut qui angelo nuncia
te xpisti filij tui incarnationē
cognouimus: per passionem
eius et crucem ad resurrectionē
gloriam perducamur. OMNIPO
Ecclesiam tuam qsumus
domine benignus illus

tui: ut beati iohannis apostoli
tui et euangeliste illuminata
doctrinis. ad dona perueniat
sempiterna. Per xpistum do
minum nrm. amen
Benedicamus domino.
Deo gratias

pmmencemtuo
ctuo aiguas
me: nch; in ma
tua corripasme

Dne ne in furore tuo arguas me neque in ira tua corripias me
Miserere mei domine quoniam infirmus sum: sana me domine quoniam conturbata sunt ossa mea
Et anima mea turbata est valde: sed tu domine usquequo
Convertere domine et eripe animam meam: salvum me fac propter misericordiam tuam
Quoniam non est in morte qui memor sit tui: in inferno autem quis confitebitur tibi
Laboravi in gemitu meo lavabo per singulas noctes lectum meum lacrimis meis stratum meum rigabo
Turbatus est a furore oculus meus: inveteravi inter omnes inimicos meos
Discedite a me omnes qui operamini iniquitatem: quoniam exaudivit dominus vocem fletus mei
Exaudivit dominus deprecationem meam: dominus orationem meam suscepit
Erubescant et conturbentur vehementer omnes inimici mei convertantur et erubescant valde velociter Psalmus
Beati quorum remisse sunt iniquitates: et quorum

tota sunt peccata

Beatus vir cui non imputauit dominus peccatum: nec est in spiritu eius dolus

Quoniam tacui inueterauerunt ossa mea: dum clamarem tota die

Quoniam die ac nocte grauata est super me manus tua: conuersus sum in aerumpna mea dum configitur spina

Delictum meum cognitum tibi feci: et iniustitiam meam non abscondi

Dixi confitebor aduersum me iniustitiam meam dño: et tu

remisisti impietatem peccati mei.

Pro hoc orabit ad te omnis sanctus: in tempore opportuno.

Verumptamen in diluuio aquarum multarum: ad eum non approximabunt

Tu es refugium meum a tribulatione que circumdedit me: exultatio mea erue me a circumdantibus me

Intellectum tibi dabo et instruam te in via hac qua gradieris firmabo super te oculos meos

Nolite fieri sicut equus et mulus: quibus non est intellectus

In ira tuo et furore tuo arguas me
quoniam sagitte mee infixe sunt mihi
et confirmasti super me
manum tuam
Non est sanitas in carne mea
a facie ire tue non est pax ossibus
meis: a facie peccatorum meorum
Quoniam iniquitates mee
supergresse sunt caput meum
et sicut onus grave gravate
sunt super me
Putruerunt et corrupte sunt
cicatrices mee a facie insipien
tie mee
Miser factus sum et curva
tus sum usque in finem: tota die
contristatus ingrediebar.
Quoniam lumbi mei impleti sunt
illusionibus: et non est sanitas
in carne mea
Afflictus sum et humiliatus

lum mihi: rugiebam a gemi
tu cordis mei.

Domine ante te omne desi
derium meum: et gemitus meus
a te non est absconditus.

Cor meum conturbatum e
derelinquit me virtus mea: et
lumen oculorum meorum et
ipsum non est mecum.

Amici mei et proximi mei:
adversum me appropinquaverunt
et steterunt.

Et qui juxta me erant de lo
ge steterunt: et vim faciebant
qui quaerebant animam meam.
Et qui inquirebant mala mi

locuti sunt vanitates: et dolos to
ta die meditabantur.

Ego autem tanquam surdus non audiebam: et sicut
mutus non aperiens os suum.
Et factus sum sicut homo non
audiens: et non habens in ore
suo redargutiones.

Quoniam in te domine spe
ravi: tu exaudies me domine
deus meus.

Dixi enim nequando super
gaudeant mihi inimici mei: et
dum commoventur pedes mei:
super me magna locuti sunt.

Quia ego in flagella paratus

sum: et dolor meus semper
contra me est.
Quoniam iniquitatem meam
annuntiabo: et cogitabo pro
peccato meo.
Inimici autem mei vi
vunt et confirmati sunt super
me: et multiplicati sunt qui o
derunt me inique.
Qui retribuunt mala pro
bonis detrahebant mihi: quo
niam sequebar bonitatem.
Ne derelinquas me domine
deus meus: ne discesseris a me.
Intende in adiutorium meum
domine deus salutis mee. ps

Miserere mei deus: secun
dum magnam misericor
diam tuam.
Et secundum multitudinem
miserationum tuarum: dele
iniquitatem meam.
Amplius lava me ab ini
quitate mea: et a peccato meo
munda me.
Quoniam iniquitatem meam e
go cognosco: et peccatum me
um contra me est semper.
Tibi soli peccavi et malum
coram te feci: ut iustificeris in
sermonibus tuis et vincas
cum iudicaris.

Ecce enim in iniquitatibus
conceptus sum: et in peccatis
concepit me mater mea.
Ecce enim veritatem dilexisti
incerta et occulta sapientiae tuae
manifestasti mihi.
Asperges me domine hysopo
et mundabor: lavabis me et super
nivem dealbabor.
Auditui meo dabis gaudium
et laetitiam: et exultabunt
ossa humiliata.
Averte faciem tuam a peccatis
meis: et omnes iniquitates mi-
as dele.
Cor mundum crea in me de-

us spiritum rectum innova in
visceribus meis.
Ne projicias me a facie tua
et spiritum sanctum tuum
ne auferas a me.
Redde mihi laetitiam salutaris
tui: et spiritu principali confirma me.
Docebo iniquos vias tuas:
et impii ad te convertentur.
Libera me de sanguinibus
deus deus salutis meae: et exul-
tabit lingua mea justitiam
tuam.
Domine labia mea aperies
et os meum annuntiabit lau-
dem tuam.

Quia si voluisses sacrificium
dedissem utique holocaustis non
delectaberis.
Sacrificium deo spiritus
contribulatus: cor contritum
et humiliatum deus non des
piciet.
Benigne fac domine in bo
na voluntate tua sion: ut edi
ficentur muri ierusalem.
Tunc acceptabis sacrifici
um iustitiae oblationes et holo
causta: tunc imponent super al
tare tuum vitulos. psalmus.
Domine exaudi orationem
meam: et clamor

meus ad te veniat.
Non auertas faciem tuam à
me: in quacunque die tribulor
inclina ad me aurem tuam.
In quacunque die invocavero
te: velociter exaudi me.
Quia defecerunt sicut fu
mus dies mei: et ossa mea si
cut cremium aruerunt.
Percussus sum ut fenum
et aruit cor meum: quia obliitus
sum comedere panem meum.
A voce gemitus mei: adhesit
os meum carni meae.
Similis factus sum pelli
cano solitudinis: factus sum

sicut nycticorax in domicilio.
Vigilauī et factus sum sic
ut passer: solitarius in tecto.
Tota die exprobrabant
mihi inimici mei: et qui
laudabant me adversum me
iurabant
Quia cinerem tanquam pa
nem manducabam: et potum
meum cum fletu miscebam.
A facie indignationis
tue: quia elevans allisisti
me
Dies mei sicut umbra de
clinauerunt: et ego sicut fenū
arui

Tu autem domine memor
manes: et memoriale
tuum in generationem et gene
rationem
Tu exurgens domine mi
serebris syon: quia tempus mi
serendi eius quia venit tempus
Quia placuerunt seruis
tuis lapides eius: et terre eius
miserebuntur
Et timebunt gentes nomē
tuum domine: et omnes re
ges terre gloriam tuam
Quia edificauit dominus
syon: et videbitur in gloria sua
Respexit in orationem hu

mihimm: et non spernet pre
cem eorum.
Scribantur hec in generati
one altera: et populus qui cre
abitur laudabit dominum.
Quia prospexit de excelso
sancto suo: dominus de celo
in terram aspexit
Ut audiret gemitus com
peditorum: ut solueret filios
interemptorum.
Ut annunciet in sion no
men domini: et laudem eius
in hierusalem
In conueniendo populos
in vnum: et reges ut serui

aut domino
Respondit ei in via virtu
tis sue: pauciatem dierum
meorum nunciа mihi.
Ne revoces me in dimidio
dierum meorum: in generа
tione et generationem an
ni tui
Initio tu domine terram
fundasti: et opera manuum
tuarum sunt celi
Ipsi peribunt tu autem
permanes: et omnes sicut ve
stimentum veterascent.
Et sicut opertorium mutа
bis eos et mutabuntur: tu

autem idem ipse es et anni
tui non deficient
Filij sermonum tuorum hi
tabunt: et semen eorum in se
culum dirigetur. psalmus.
De profundis clamau
ad te domine: domine
exaudi oratione meam.
Fiant aures tue intendentes
in oratione deprecationis mee.
Si iniquitates obseruaueris
domine: domine quis sustinebit.
Quia apud te propitiatio est:
et propter legem tuam sus
tinui te domine.
Sustinuit anima mea

in uerbo eius: speauit anima
mea in domino
A custodia matutina usq;
ad noctem: speret isrl in domino.
Quia apud dominum mia:
et copiosa apud eum redemptio
Et ipse redimet isrl ex omni
bus iniquitatibus eius. ps.
Domine exaudi oronem
meam auribus percipe
obsecrationem meam: in iusta
te tua exaudi me in tua iustica a
Et non intres in iudicium
cum seruo tuo: quia non iusti
ficabitur in conspectu tuo om
nis uiuens

Quia persecutus est inimi
cus animam meam: humili
avit in terra vitam meam
Collocavit me in obscuris si
cut mortuos seculi et anxiatus
est super me spiritus meus: in
me turbatum est cor meum:
Memor fui dierum antiquo
rum meditatus sum in omnibz
operibus tuis: in factis manu
um tuarum meditabar
Expandi manus meas ad
te anima mea: sicut terra sine
aqua tibi
Velociter exaudi me domi
ne: defecit spiritus meus.

Non avertas faciem tuam
a me: et similis ero descendenti
bus in lacum
Auditam fac mihi mane
misericordiam tuam: quia in te spe
Notam fac mihi viam in
qua ambulem: quia ad te le
vavi animam meam
Eripe me de inimicis meis
domine ad te confugi doce me
facere voluntatem tuam: qz
deus meus es tu
Spiritus tuus bonus deducet
me in terram rectam: propter
nomen tuum domine vivificabis me in equitate tua

Educes de tribulatione a
nimam meam: et in misericordia
tua dispdes omnes inimicos meos.
Et perdes omnes qui tribu
lant animam meam: quoniam ego
seruus tuus sum. Gloria. ℟
Ne irrumpat super me inimicus animam
meam nec persequatur nequam nec
nocebit filius iniquitatis apponet
ut noceat filio perditionis.
℣. Kyrieleyson. Christe
eleyson. Kyrieleyson.
Pater de celis deus: miserere
nobis.
Fili redemptor mundi de
us: miserere nobis.

Spiritus sancte deus: mi
serere nobis.
Sancta trinitas unus de
us: miserere nobis.
Sca maria: ora pro nobis
Sca dei genitrix ora
Sca virgo virginum ora
Sancte michael ora
Sancte gabriel ora
Sancte raphael ora
Omnes sancti angeli et
archangeli dei ora
Omnes sancti beatorum
spirituum ordines. ora
Sce iohannes baptista. ora
Omnes sancti patriarche

et propter. orate pro nobis.

ancte petre or
ancte paule or
ancte andrea or
ancte iacobe or
ancte iohannes or
ancte bartholomee or
ancte iacobe or
ancte philippe or
ancte thome or
ancte luca or
ancte maure or
ancte matheu or
ancte symon or
ancte iude or
ancte matthee or

Omnes sancti apostoli et
euangeliste dei or
Omnes sancti discipuli do
mini or
Omnes scī innocentes or
ancte stephane or
ancte laurenti or
ancte uincenti or
ancte fabiane or
ancte sebastiane or
ancte dyonisi or
ancte maurici or
ancte eustachi or
ancte cristofore or
ancte blasi or
ancte clemens or

ancte quintine or
ancte georgi or
mnes sancti martyres or
ancte silueste or
ancte nicolae or
ancte martine or
ancte germane or
ancte seuerine or
ancte augustine or
ancte iouinine or
ancte gregori or
ancte ambrosi or
ancte remigi or
ancte dominice or
ancte francisce or
ancte fiacri or

ancte anthoni or
ancte egidi or
ancte benedicte or
ancte maure or
mnes sancti confessores or
cā maria magdalene or
ancta margareta or
ancta katherina or
ancta cecilia or
ancta agnetis or
ancta lucia or
ancta genouefa or
ancta oportuna or
ancta cristina or
mnes sancte virgines or
mnes sancti ⁊ scē dei or

ropicius esto: pr nobis dñe.
bonũ malo. Libra nos dñe.
b insidijs dyaboli [illegible] l.
damnatione ppetua. l
er natiuitatem tuam. l.
er aurora sionem tuã. l.
er tempum tuum. l
er baptismum tuum. l
er passionem tuam. l
er resurrectionem tuã. l
er ascensionem tuam. l.
er gñm sc̃i spus pacliti. l.
n die iudicij [illegible] l
ctores: Te rogamus audi nos.
t pacem nobis dones. Te.
t donũ apostolatum t os

ecclesiasticos ordines in sancta re
ligione conseruare dignus. Te
t cunctum pplm xpistia
num pretioso sanguine tuo re
demptum conseruare digneris T
t omnibus fidelibus de
functis requiem ete
nam dones [illegible] Te.
t nos exaudire digneris. T
li dei. ms [illegible] Te
gnus dei qui tollis pcã
mundi pace nobis dompne.
gnus dei qui tollis pcã
mundi pace nobis dompne.
gnus dei qui tollis pcã
mundi exaudi nos dompne.

Agnus dei qui tollis peccata
mundi miserere nobis
Christe audi nos
Kyrieleyson
Christeleyson
Kyrieleyson.
Pater noster
Et ne nos inducas in temp.
Sed libera nos a malo
Oremus. Oratio.
Deus cui proprium est
misereri semper et parcere sus
pplicationem meam: ut quos
delictorum meorum catena con
stringit. misericordia tue pietatis
absoluat. Per xpm. Oratio

Precibus domine famu
lis et famulabus tuis
dexteram celestis auxilij tui:
ut te toto corde pquirant. et que
tibi postulant assequantur.
Deus omnium
conditor et redemptor
animabus famulorum fa
mularumq; tuarum remis
sionem cunctorum tribue pec
catorum: ut indulgentiam
quam semper optauerunt.
pijs supplicationibus conse
quantur. Qui vivis et regnas
cum: per omnia secula secu
lorum. amen

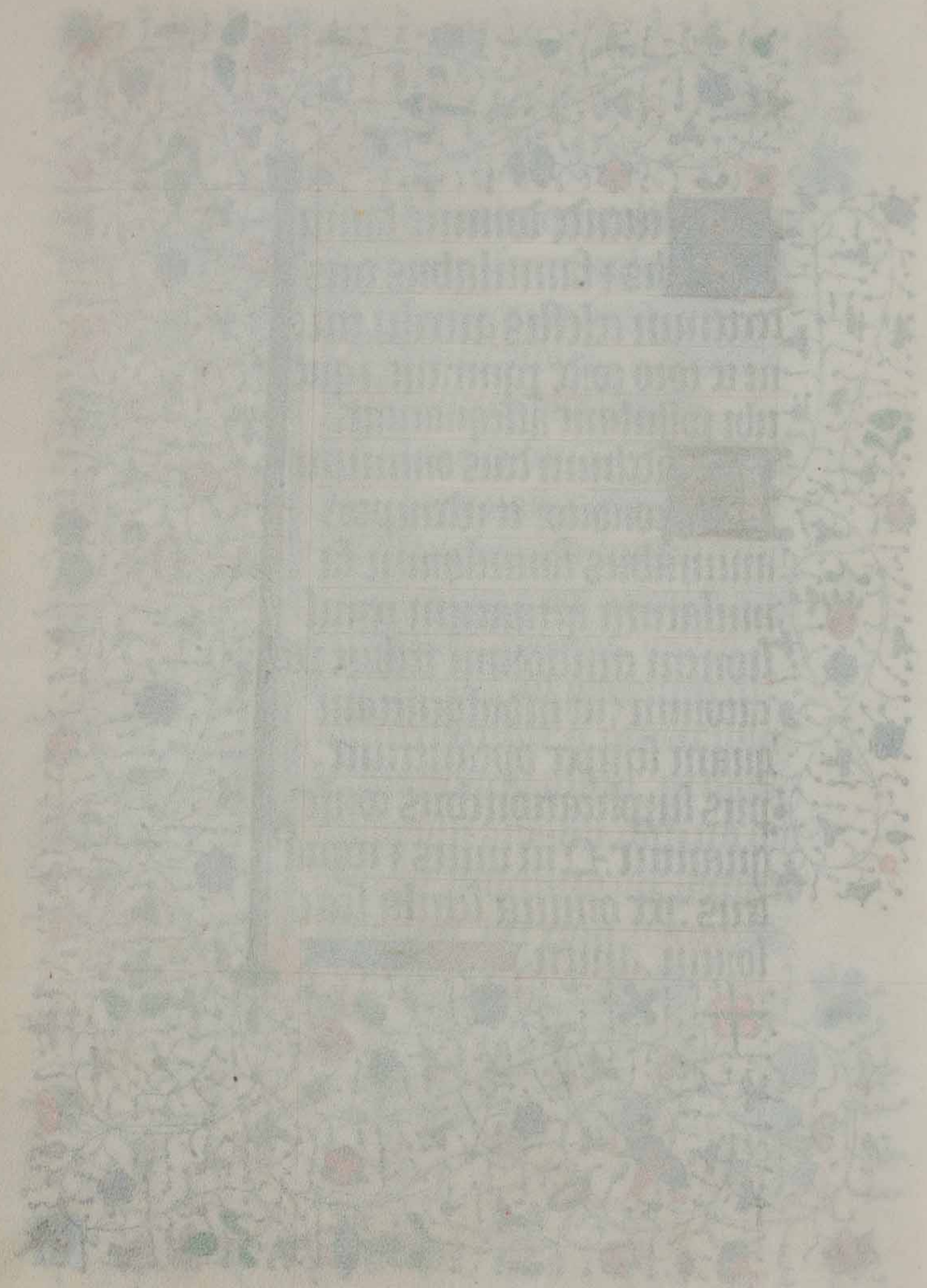

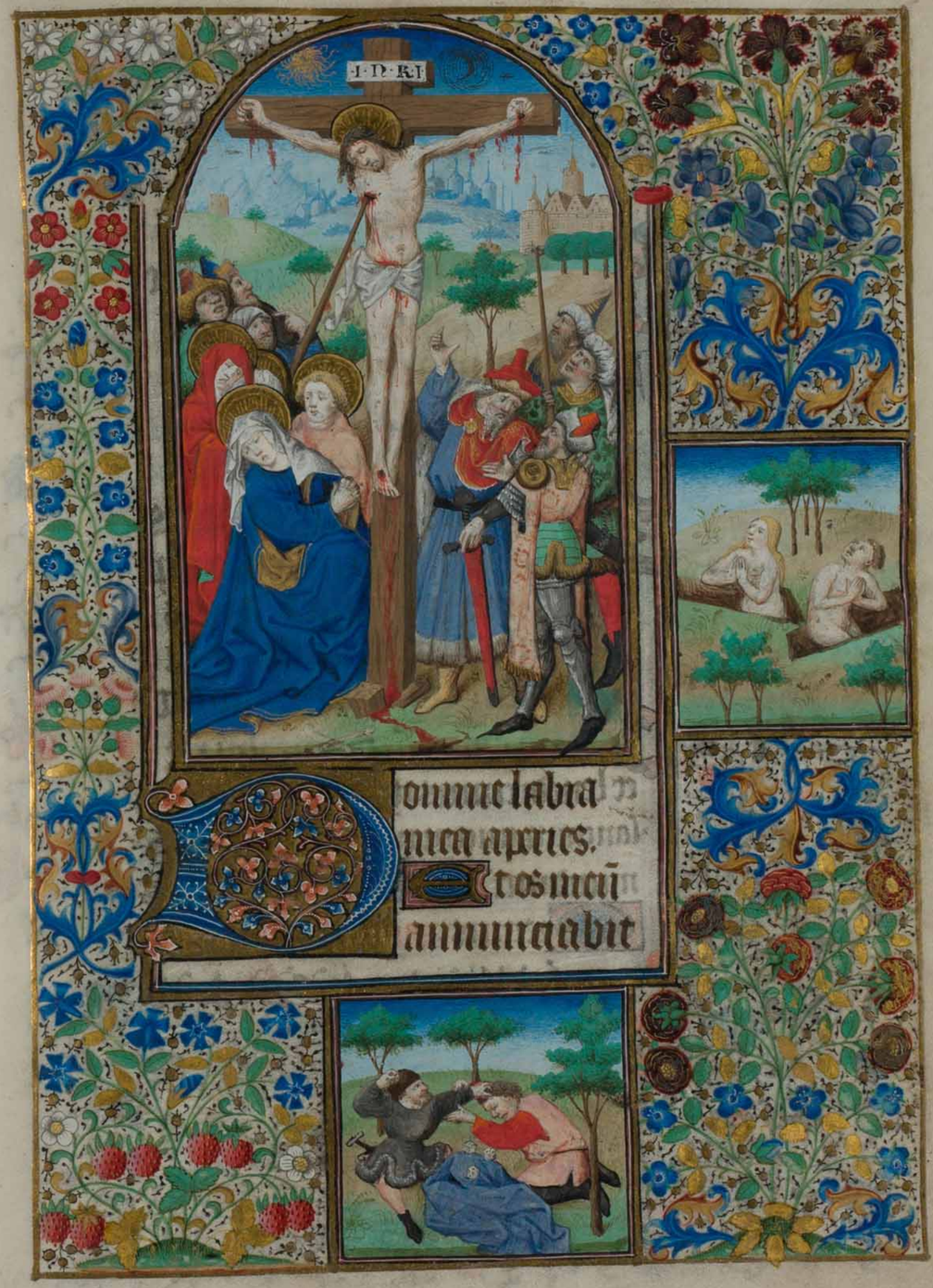

Omnic labia
nica aprtes.
Et os meū
annunciabit

laudem tuam.

Deus in adiutorium me
um intende.

Domine ad adiuuandum
me festina

Gloria pr̃i. allꝛ

Sacris sapientia ãtas
domina. deus homo cap
tus est hora matutina. a suis
discipulis atq derelictus. a iu
dꝛis uendꝛitus traditus afflic

Adoramus te domine ihu xpe
et benedicimus tibi. ℟. Quia per
sanctam crucem tuam redemisti
mundum.

Venite. ouino

Domine ihu xpe fili
dei uiui pone passionem
crucem et mortem tuam inter
iudicium tuum et animam
meam nunc et in hora mortis
mee et largire dignꝛis. iuuis
miam et gratiam. defunctis
requiem et ueniam. ecclie tu
e sanctae pacem et concordiam.
et nobis pcõnibus uitam. et
gliam sempr̃iam. Quia tuus
es regnas deus per omnia scla
seculoꝝ. amen

Benedicamus domino.
Deo gracias.

A pme.

Dns
m adm
tonum
meam
mendc.
O
mne ad adiuuandum me fc
stina Hora pñ. alla
ora prima ducaris est
hus ad pylatum. fal
sis testimonijs multum accusa
tum. in collo premunt meam
bus ligatum: multum dei con
spuunt lumen oculi gratum. ℣
Miserere mihi domine ihu xpe et

benedicamus tibi ℟ Quia per sanctam
crucem tuam redemisti mundum.

Sequitur ORATIO

Domine ihu xpiste fili dei
uiui pone passionem
cruciatum et mortem tuam inter iu
dicium tuum et animam me
am. nunc et in hora mortis me
e. et langor dignetur uenus
niam et gratiam et gratiam
defunctis requiem et veniam
ecclesie tue sancte pacem et con
cordiam. et nobis pñb; vitam
et gliam sempiternam. Qui vi
uis et regnas deus per omnia se
cula seculorum amē. ℟ Amen.

Deus in adiutorium meum intende.

Domine ad adiuuandum me festina. Gloria pī. allā:

Circumdederunt me viri mendaces. alleluia. Circumdederunt me sicut apes mellificantes. alleluia. Et exarserunt sicut ignis in spinis. alleluia. Et in nomine domini ultus sum in eos. alleluia. Circumdederunt me sicut apes mellificantes. alleluia. Et exarserunt sicut ignis in spinis. alleluia. Et in nomine domini ultus sum in eos. alleluia. Gloria patri et filio et spiritui sancto. Sicut erat in principio et nunc et semper et in secula seculorum. amen. Circumdederunt me sicut apes mellificantes. alleluia. Et exarserunt sicut ignis in spinis. alleluia. Et in nomine domini ultus sum in eos. alleluia.

Deus in adiutorium meum intende.
Domine ad adiuuandum me festina. Gloria patri. Sicut erat in principio. Ora fratres in hoc est quod condemnatus. et est ei latronibus proditus deputatus. potum mortis hiacus felle saturatus. agnus innocens dulcis iudicatus. Ad

tibi. ℟. Dona ps̄am crucem tuam
redemptis mundum. Oremus. Ad
Dominum ihū xp̄m filium dei nu
mu pone passionem crucē
et mortem tuam inter mediatri
tuum et animam meam nunc
et in hora mortis mee. et largi
digneris mihi tuis meritis et gratia
am. defunctis requiem et ue
niam. ecclesie tue sanctam pacem
et concordiam. et nobis pecca
toribus uitam. et gloriam
sempiternam. Qui uiuis et
regnas deus: per omnia secula
seculorum. amen

A Nonne

Deus
ma dñi
tonum
meum
mitende.
O
mne ad adiuuandum me
festina Gloria pī &c.
Hymnum dicitur
Ecpsallit. hely clamans
animam pī commendauit.
latus eius lancea miles perfo
rauit. terra tunc contremuit
et sol obscuratus est. ℣
Adoramus te xpe et benedicimus

nbi. ℟ Oma p̄ sanctam crucem tu
am redemisti mundum. Dicamus.
Dñe ihū xpe fili dei oꝝ
mnū pone passionem
crucem et mortem tuam inter
nidiatum tuum et animam
meam. nunc et in hora mortis
mee: et langui dignetis. mun
mīam et gīam. defunctis re
quiem et ueniam. ecclie tue
sancte pacem et concordiam.
et nobis peccatoribus uitam
et gliam sempiternam. Qui
uiuis et regnas deus: per om
nia secula seculorum. amen.
Antelpes.

ns
mi dom
omnm
meum
mundc.
O
mnc ad adorandum me fc
ssma Gloria pr̃i. allā
Ec crucc deponitur ipsa ucl
prima. postmodo lacrim
m mittit domina. talem mort
subiit ut te medicina. tcu coro
na glorie tacuit suppma. V
Adoramus te xpiste et benedi
cimus tibi. R Quia p sanctam cru

cem tuam redemisti mundum.
Miserere. Mcmento.
Domine ihu xpe fili dei
uiui pone passionem
tuam et mortem tuam inter
iudicium tuum et animam
meam nunc et in hora mortis
mee. et largire dignaris nunc
misericordiam et gratiam. ad
iuuans regnum et uenias. et
delectare sancte pueri et consol
dians. et nobis peccatoribus
uitam et gloriam sempiternam
Qui uiuis et regnas deus:
per omnia secula seculorum.
amen. Ascomplie.

Con
cer
tu nos de
us salu
taris nr̄.
Et
Auctr
unni tuam in nobis.
Deus ut admonnmi me
um mtend.
Domine ad adiuuandum
me festina Gloria pr̄i. alla.
Hora completorij datur se
pultur. corpus xp̄i no
bile spes nra fuitur. conditura
tomata compleatur sarptura.

migris sit memoria mors hec
michi amar. ℣
Adoramus te xp̄e et benedicimus
tibi. ℟ Quia per sanctam crucem
tuam redemisti mundum. Oremus.
Domine ihu xp̄e fili dñi.
dei unu pone passionem
crucem et mortem tuam inter
iudicium tuum et animam
meam. nunc et in hora mortis
mee et langui digitis unus
miam et gratiam. defunctis
requiem et veniam. ecclesie tu
e sanctr pacem et concordiam.
et nobis peccatoribz uitam et
gloriam sempiternam. Qui vi

ius tu regnas deus: pr̄ omnia
ſcula ſculorum. amen.

Pas lonas annonicus:
quam deuotione. rpc tibi
uolo pia mente. ut qui pro
me pullus es amoris ardor. sis
mihi solatium munus. a
men.

Omnie labia
mea aperies.
Et os me
um annuncia

but laudem tuam

Deus in adiutorium me
um intende

Domine ad adiuuandum
me festina Gloria pī. allā.

Sobis sancti spūs gratia
sit data. de qua uirgo
uirginum fuit obumbrata.
dum per sanctum angelum
fuit salutata. uerbum eterno fa
tum est uirgo feconda. ant

Veni sancte spiritus reple tuo
rum corda fidelium et tui amoris in
eis ignem accende. ℣ Emitte spm
tuum et creabuntur. ℟ Et renouabis
bis faciem terre. Oremus. ORATIO.

Omnipotens sempiterne
deus: da nobis illam
sancti spiritus gīam. quam
discipulis tuis in die sancto pē
thecostes tribuisti. Per xpm
dominum nīm. amē

Benedicamus domino.

Deo gratias. Hymne

Deus in adiutorium
meum intende

Domine ad adiuuandum
me festina Gloria pī. alla

Decimo nono filius xpistus
fuit natus. crucifixus
mortuus atq; tumulatus. re
surgens discipulis suis demon

stratus. et ipsis accumbentibus et
his elevatus. añe

Cum sancte spiritus irple mon̄i
cordi fidelium et eu amoris mei ig
nem accende. ℣ Emitte spm tuum
et creabuntur. ℟ Et renouabis fa
ciem terre. Oremus. oratio.

Omnipotens sempiterne deus
da nobis illam sancti spūs
gratiam: quam discipulis tuis
in die sancto pentecostes tribuisti. Per dñm nr̄m ihm xp̄m. Benedicamus domino.
Deo gratias. A tierce

Deus in adiutorium me
um intende.

Sonnne ad adiuuandum
me festina Gloria p̄ri. Sicut
erat. Sancti spiritus
deus dilexit. et in die
pentecostes ipos confirmauit.
et de linguis igneis illos in
flammauit. ihesu quem ophi
nos eos diligunt. añe

Cum sancte spūs irple mon̄i cordi
fidelium et eu amoris mei ignem
accende. ℣ Emitte spm tuum et crea
buntur. ℟ Et renouabis faciem ter
re. Oremus oratio

Omnipotens sempiterne
deus: da nobis illam sancti spūs
gratiam. quam discipulis tu

is in die sancto pentecostes tuum
mutasti. Per xpm dominum no
strum amen.

Benedicamus domino.
Deo gratias. Amidu

Deus in adiutorium
meum intende
Domine ad adiuuandum
me festina

Gloria patri alleluya
Septiformem graciam
quam hodie acceperunt.
quatuor ydiomata unica cognouerunt. ad diuersa climata
mundi uenerunt. et fidem ca
tholicam tunc predicauerunt. A

Veni sancte spiritus reple tuorũ
corda fidelium et tui amoris in eis
ignem accende. V Emitte spiritum
tuum et creabuntur. R Et renouabis facies terre. Oremus. Mano

Omnipotens sempiterne
deus: da nobis illam eã
spiritus gratiam. quam dis
cipulis tuis in die sancto pentecostes tribuisti. Per xpm
dominum nostrum. amen.

Benedicamus domino
Deo gratias. Alleluya.

Deus in adiutorium me
um intende
Domine ad adiuuandum

nte festum
Gloria patri. Alleluya
Spūs paracliti⁹ fiat ap
pellatus. dominum dei cau
tas fons inuiolatus. spiritalis
mentis ignis inflammatus. sep
tiformis gr̄ē carismatū ditatus. ℟.
Veni sancte spūs reple tuorum
corda fidelium et tui amoris in eis ig
nem accende. ℣ Emitte spiritum
tuum et creabuntur. ℟ Et renouа
bis faciem terr̄. Oremus. Omnip.
Omnipotens sempiterne
deus: da nobis illam eā
spiritus gratiam: quam dis
cipulis tuis in die sancto pentē

celestis tramitis sicca. p̄ xp̄m
dominum nr̄m. amen
Benedicamus domino.
Deo gr̄ias. Antiphona.
Veni in adiutorium me
um mitte
Domine ad adiuuandum
me festina Gloria p̄ri alla
Dextra dei digitus unctus
spiritalis. nos defendat et
et eruat ab omnibus malis: ut
nobis non noceat demon infer
nalis. sed protegat et foueat.
nutriat sub alis. aīc.
Veni sancte spūs reple tuorum
reple tuorum corda fidelium et tui a

nonis meis ignem accende. ℣
Emitte spm tuum et creabuntur.
Et renouabis faciem ter. Oremus.
Omnipotens sempiterne deus
da nobis illam sanc
ti spiritus gratiam: quam dil
apulis tuis in die sancto pen
thecostes tribuisti. ꝑ xpm
dominum nrm. amen
Benedicamus domino
Deo gratias. complc
Dominetur nos deus salu
taris noster
Et auerte iram tuam a nobis.
Deus in adiutorium me
um intende.

Domine ad adiuuandum
me festina Gloria ꝑi. alla.
Spiritus paracletus nos
dignetur imuare. gressus
nros regere et illuminare. ut
cum deus uenerit omnes iudi
care. nos dignet ad dexteram su
am appellare. añ
Veni sancte spiritus reple tuo
rum corda fidelium et tui amoris
in eis ignem accende. ℣ Emitte
spiritum tuum et creabuntur &
Et renouabis faciem ter. Oremus.
Omnipotens sempi deus.
terne deus: da nobis illã
sanctã spũs gratiam. quã disci

pulis tuis in die sancto pentecos
tes tuum lumen illustra. per christum
dominum nostrum. amen.
Benedicamus domino
Deo gratias
Alias horas canonicas
cum deuotione tibi sac
spiritus pia intentione. diri ne
nos iniustos inspiratione. ut
mereamur iugiter ad regione.
amen. In capitulo vigilie mor
tuorum. ad vesperas antiphona.
Placebo domino. psalmus

d Placebo ps
fleri quoniã
cmundict do
minus: noctm

orationis mee.

Quia multiplicati sunt super
capillos meos : et in diebus meis
multiplicabo.

Circumdederunt me dolores
mortis : et pericula inferni
invenerunt me.

Tribulationem et dolorem
inveni : et nomen dñi invocavi

O domine liberam animam
meam misericors dominus et
iustus : et deus noster miseretur.

Custodiens parvulos dñs
humiliatus sum et liberavit me.

Convertere anima mea in
requiem tuam : quia dominus

[illegible] tibi.

Quia eripuit animam
meam de morte oculos meos a
lacrimis pedes meos a lapsu.

Placebo domino : in regione
vivorum.

Requiem eternam dona eis
domine : et lux perpetua luceat eis.

Placebo domino in regione vi
vorum. ℟ Requiem. psalmus.

Ad dominum cum tri
bularer clamavi : et
exaudivit me.

Domine libera animam
meam : a labiis iniquis et a
lingua dolosa

Quid detur tibi aut quid ap
ponatur tibi ad linguã dolosã.
Sagitte potentis acute: cum
carbonibus desolatoriis.
Heu mihi quia incolatus
meus prolongatus est habitaui
cum habitantibus cedar multum
nimis fuit anima mea.
Cum his qui oderunt pa
cem eram pacificus: cum loque
bar illis impugnabant me gra
tis. Sequere eam. añ
Heu me quia incolatus meus
prolongatus est. á Dominus. ps
Leuaui oculos meos in
montes: unde ueniet

auxilium mihi
Auxilium meum a dño
ni: qui fecit cẽlum et terram.
Non det in commotionem
pedem tuum: neq; dormiat
qui custodit te.
Ecce non dormitabit neq;
dormiet: qui custodit isrl.
Dominus custodit te do
minus protectio tua: sup ma
num dexteram tuam.
Per diem sol non uret te:
neq; luna per noctem.
Dominus custodit te ab
omni malo: custodiat animã
tuam dominus.

Dominus custodiat introitum tuum et exitum tuum:
ex hoc nunc et usq; in seculum.
Sequem eternam dona. ā
Dominus custodit te ab omī
malo custodiat animam tuam
dominus. ā Si iniquitates. pſ
De profundis clamaui ad
te domine: domine exau
di uocem meam
Fiant aures tue intendentes
in uocem deprecationis mee.
Si iniquitates obseruaueris
domine: domine quis sustinebit.
Quia apud te propitiatio
est: et propter legem tuam su

stinui te domine
Sustinuit anima mea in
uerbo eius: speranit anima me
a in domino
Quia apud dominū mīa: et
copiosa: apud eum redemptio
Et ipe redimet israel: ex
omnibus iniquitatibz eius.
Sequem eternam. añ.
Si iniquitates obseruaueris
domine dñe quis sustinebit. ā Ops
Confitebor tibi domine pſ
meo: quī audisti omnia
a uerba oris mei
In conspectu angelorum
psallam tibi: adorabo ad tem

plum sanctum tuum et confi
telor nomini tuo

Super mia tua et veritate
tua: qñ magnificasti sup om
ne nomen sanctum tuum

In quacunq; die invocave
ro te exaudi me: multiplicabis
in anima mea virtutem

Confiteantur tibi domine
omnes reges terre: quia audie
runt omnia verba oris tui:

Et cantent in viis domini
quia magna est gloria domini.

Quoniam excelsus domi
nus et humilia respicit: et alta
a longe cognoscit

In ambulavero in medio tri
bulationis vivificabis me: et
sup iram inimicorum meorum
extendisti manum tuam: et sal
vum me fecit dextera tua

Dominus retribuet pro me
domine mia tua in seculum: o
pera manuum tuarum ne despicias

Sequere eternam. añr
Opera manuum tuarum dñe
ne despicias. añr Qui lazarum ps

Magnificat: anima me
a domini

Et exultavit spūs meus:
in deo salutari meo

Quia respexit humilitate

analle luc: eae enim ex hac beata
me dicent omnes generationes.
Quia fecit mihi magna qui
potens est: et sanctum nomen eius.
Et misericordia eius a progenie in pro
genies: timentibus eum.
Fecit potentiam in brachio
suo: dispersit superbos mente
cordis sui.
Deposuit potentes de sede: et
exaltauit humiles.
Esurientes implauit bonis:
et divites dimisit inanes.
Suscepit israel puerum suum:
recordatus misericordie.
Sicut locutus est ad patres

mros: abraham et semini eius
in seculas Requiem et. añe
Qui lazarum resuscitasti a mo
numento fetidum tu eis domine
dona requiem et locum indulgentiae
Pater nr. Et ne nos inducas in
temptationem. Sed libā nos a malo
Laudā anima mea ps.
dominum laudabo deū
meum in vita mea: psallam
deo meo quandiu fuero
Nolite confidere in principi
bus: nec in filius hominum
in quibus non est salus
Exibit spiritus eius et revertet
ur in terram suam: in illa die

prbunt omnes cogitationes cor.

Beatus cuius deus iacob ad
iutor eius spes eius in domino
deo ipsius qui fecit celum et ter
ram: mare et omnia que in eis
sunt.

Qui custodit iustitiam in se
culum faciet iudicium iniuriā
patientib; dat escā esurientibus.

Dominus soluit compedi
tos dominus illuminat ceos;

Dominus erigit elisos: do
minus diligit iustos

Dominus custodit adue
nas pupillum et uiduam sus
cipiet: et uias peccatorum disperdet.

Regnabit dominus in sēcā
deus tuus syon: in generationē
et generationem

Requiem eternam dona eis
domine et lux perpetua luceat eis

Ppria misericordia. R

Nec dormiat animas eorum
Credo videre bona domini R
In terra viuentium. V
Domine exaudi orationem meā,
Et clamor meus ad te veniat,
Dominus. ORATIO

Inclina domine aurem
tuam ad preces nostras
quibus miam tuam supplices
deprecamur: ut animas famu

lorum famularum q; tuarum
quas de hoc sclō migrare uidis
ti: in pacis ac luas regiones cō
uocasti. et sanctorum tuorum
ubeas esse consortes. ꝑ dñm.

Deus qui nos patrem et
matrem honorare pre
cepit: miserere clementer am
nabus patris et matris mei e
orum q; peccata dimitte: meq;
am eos mereare claritatis gau
dio facie uidere. ꝑ xpm. oratio

Deus ueme largitor et
humane salutis amato
r quesumus clemenciam tu
am: ut nīe cōgregationis fra
tres sorores amicos ⁊ benefactore
nros qui ex hoc sclō transierunt
beata maria semper uirgine in
tercedente cum omnibus sanctis
ad pacue beatitudinis consor
tium peruenire concedas. dñm

Quesumus domine deus
uos tua pietate miserē
animie famule tue: et a contā
gijs mortalitatis exutam. in
eterne saluationis partem re
stitue. ꝑ xpm. oratio.

Fidelium deus omnium
conditor et redemptor
animabus famulorum famu
larum q; tuarum remissionē

.auctorum tribue p̃mium: ut
mdulgentiam quam semper
optauerunt. pijs supplicationi
bꝰ consequantur. Qui unus
et regnas deus p omnia scḋa
seculorum. amen. ℣
Requiescant in pace. amẽ.
admanuenas añ Omne. pꝰ
Scitu mea auribus pcpt
tomunt: intellige da
motem meam.
Intende voci orationis mee:
rex meus et deus meus
Quia ad te oraho domine ma
ne exaudies uocem meam
Mane astabo tibi et uidebo:
quoniam non deus uolens in
iquitatem tu es
Neq; habitabit iuxta te ma
lignus: neq; permanebunt inju
sti ante oculos tuos
Odisti omnes qui operantur
iniquitatem: perdes omnes qui
loquuntur mendacium
Virum sanguinum et dolo
sum abhominabitur dominus:
ego autẽ in multitudine mĩe tue.
Introibo in domum tuam:
adorabo ad templum sanctum
tuum in timore tuo
Domine deduc me in iusti
cia tua, ꝓpter inimicos meos: di

rige in conspectu tuo viam
meam

Quia non est in ore eorum
ullitas: cor eorum vanum est.
Sepulchrum patens est
guttur eorum linguis suis
dolose agebant: judica illos de-
cadant a cogitationibus
suis secundum multitudinem
impietatum illorum expelle
eos: quia irritauerunt te domine.
Et letentur omnes qui spe
rant in te in eternum exulta
bunt et habitabis in eis
Et gloriabuntur in te om
nes qui diligunt nomen tu

num: qui tu benedices iusto
Domine ut scuto bone vo
luntatis tue: coronasti nos
Sequem eternam. añr
Dirige domine deus meus in
conspectu tuo viam meam añr
Domiteor domine. psalmus
Domine ne in furore tuo
arguas me: neq; in ira
tua corripias me
Miserere mei domine qm in
firmus sum: sana me domine
qm conturbata sunt ossa mea
Et anima mea turbata est
nimis: sed tu domine usq;quo
Convertere domine et erue

aiam meam: salvum me
fac propter miam tuam.
Quia non est in morte qui me
mor sit tui: in inferno autem
quis confitebitur tibi.
Laboravi in gemitu meo la
vabo per singulas noctes lectum
meum lacrimis meis stratum
meum rigabo.
Turbatus est a furore ocu
lus meus: inveteravi inter om
nes inimicos meos.
Discedite a me omnes qui o
peramini iniquitatem: quo ex
audivit dominus vocem fletus mei.
Exaudivit dominus deprece

cationem meam: dominus ora
tionem meam suscepit.
Erubescant et conturbentur
vehementer omnes inimici mei
convertantur et erubescant valde
velociter.
Requiem eternam da. ant
Omittere domine et exple am
mam meam quia non est in morte
qui memor sit tui. a' Sequendo. ps
Domine deus meus in te
speravi: salvum me fac
ex omnibus persequentibus me
et libera me.
Sequando rapiat ut leo a
iam meam: dum non est

qui iudicat recti & saluū facit cor
Deus meus sup me
stud: qui odit iniquitatē manib; me
si non reddidit retribuentib; mi
mala decidam merito: abstrahe
tas meas manus
Persequatur inimicus a
nimam meam comprehendat
et conculcet in terra vitam meā:
gloriam meā in pulverē deducat.
Exurge domine in ira tua:
et exaltare in finibus inimico
rum meorum
Et exurge domine deus me
us in precepto q̄ mandasti: et sy
nagoga populorum circundabit te.

et propter hanc in altū
regredere: dominus iudicat
populos.
Iudica me domine secundū
iustitiam meam: et secundū
innocentiam meam super me.
Consumetur nequitia pec
catorum et dirriges iustum:
scrutans corda et renes deus.
Iustum adiutorium meū
a domino: qui salvos facit
rectos corde
Deus iudex iustus fortis et
patiens: nunquid irascitur
per singulos dies.
Nisi conversi fuerit gla

dnum suum inbrauit: aram
suum extendit et parauit illū
Et in eo parauit nala mor
tis: sagittas suas ardentibus
effecit.
Ecce parturit iniustitiam
concepit dolorem et peperit
iniquitatem.
Lacum aperuit et effodit
eum: et incidit in foueam quā
fecit.
Conuertetur dolor eius in
caput eius: et in uerticem ipsi
us iniquitas eius descendet.
Confitebor domino secun
dum iustitiam eius: et psallā

nomen domini altissimi.
Requiem eternam. ant.
Requando repiat ut leo animā
meam dum non est qui redimat ne
q; qui saluum faciat. Ꝟ.
Porta mferi. Ꝛ.
Tuc domine animas eorum
ater noster.
Et ne nos inducas in tempt.
Sed libera nos a malo. amē.
Parce michi dns ḡia pma
domine: michi enim
finit dies mei. Quid est homo
quia magnificas eum: aut
quid apponis erga eum cor
tuum: Visitas eum diluculo

lo: et subito probas illum. Ut quid
non parcis mihi. nec dimittis
me ut glutiam salivam meā:
Peccavi. Quid faciam tibi o
custos hominum: Quare po
suisti me contrarium tibi: et fac
tus mihimet ipi gravis: Cur
non tollis peccatum meum. et
quare non aufers iniquitatē
meam: Ecce nunc in pulvere
dormio: et si mane me quæsieris
non subsistam. R

Cum lazarum resuscitasti a mo
numento fetidum: tu es domine
dona requiem et locum indulgentiæ ℣

Qui venturus es iudicare mundo

et mortuos et seculum per ignem.
Tu es domine dona requiem et lo
cum indulgentiæ. lectio secunda

Quid est anima mea ut me
met: dimittam adver
sum me eloquium meum. lo
quar in amaritudine animæ
mee dicam deo: noli me condē
nare. Indica mihi: cur me ita
iudices. Numquid bonum tibi
videatur si calumpnieris: et op
primas me opus manuum
tuarum: et consilium impio
rum adiuves: Numquid oculi
carnei tibi sunt. aut sicut vi
det homo et tu videbis: Numq

sicut dies hominis dies tui: et
anni tui sicut hominis sint
tempora. Ut quaeras iniquitatem
meam et peccatum meum scias
tuis. Et tuas quia nichil im
pium fecerunt: nam sic nemo
qui de manu tua possit eruere. R.

Credo quod redemptor meus vivit
et in novissimo die de terra surrecturus
sum: et in carne mea videbo deum sal
vatorem meum. V

Quem visurus sum ego ipse et non
alius: et oculi mei conspecturi sunt.
Et in carne mea videbo deum salva
torem meum. Gloria patri.

Manus tue domine fecerunt

me et plasmauerunt me: totum
in circuitu. Et sic repente precipi
tas me. Memento queso quod sic
ut lutum fecisti me: et in pul
verem reduces me. Nonne sicut
lac mulsisti me: et sicut caseum
me coagulasti. Pelle et carnibus
vestisti me: ossibus et nervis
compegisti me: vitam et misericordiam
tribuisti mihi: et visitatio tua
custodivit spiritum meum. R.

Heu mihi domine quia peccavi
nimis in vita mea: quid faciam miser
ubi fugiam nisi ad te deus meus miserere
mei dum veniis in novissimo die V

Anima mea turbata est valde: sed

tu domine susceperi eam. Dimitte me
in nouissimo die. ant
In loco pascue. psalmus
Dominus regit me et nichil mihi deerit: in loco pascue ibi me collocauit.
Super aquam refectionis educauit me animam meam conuertit.
Deduxit me super semitas iustitie: propter nomen suum.
Nam et si ambulauero in medio umbre mortis: non timebo mala quoniam tu mecum es.
Virga tua et baculus tuus ipsa me consolata sunt.

Parasti in conspectu meo mensam aduersus eos qui tribulant me
Impinguasti in oleo caput meum: et calix meus inebrians quam preclarus est.
Et misericordia tua subsequetur me: omnibus diebus vite mee.
Et ut inhabitem in domo domini: in longitudinem dierum.
Requiem eternam. antiph.
In loco pascue ibi me collocauit
Eleuata. psalmus
Ad te domine leuaui animam meam: deus meus in te confido non erubescam.
Neq; irrideant me inimici

mea: etenim universi qui sustinent te non confundentur
Confundantur omnes inique agentes: supervacue
Vias tuas domine demonstra mihi: et semitas tuas edoce me.
Dirige me in veritate tua et doce me: quia tu es deus salutis meus et te sustinui tota die.
Reminiscere miserationum tuarum domine: et miserationum tuarum que a seculo sunt
Delicta iuventutis mee: et ignorantias meas ne memineris.
Secundum misericordiam tuam me

mento mei tu: propter bonitatem tuam domine
Vias et semitas domini: propter hoc legem dabit delinquentibus in via
Dirigit mansuetos in iudicio: docebit mites vias suas.
Universe misericordie et veritas: requirentibus testamentum eius et testimonia eius
Propter nomen tuum domine, propitiaberis peccato meo multum est enim
Quis est homo qui timet dominum: legem statuit ei in

ma quam elegit

Hæmna eius in tonis deno
labitur: et semen eius hæredita
bit terram

Firmamentum est dominū
timentibus eum: et testamen
tum ipsius ut manifestetur illis.

Caute mea semp ad dñm qm
ipe euellet de laqueo pedes meos.

Respice in me et miserere mei
quia unicus et pauper sum ego.

Tribulationes cordis mei
multiplicate sunt: de necessitati
bus meis eripe me.

Vide humilitatem meam
et laborem meum: et dimitte
universa delicta mea.

Respice inimicos meos quo
multiplicati sunt: et odio mu
quo oderunt me.

Custodi animam meam
et erue me: non erubescam quo
sperauī in te.

Innocentes et recti adhesi
runt mihi: quia sustinui te.

Libera deus israel: ex omnib;
tribulationibus suis.

Requiem eternam. añ
Etiam nunciatus nec regno
nancias meas ne memineris domine.

Añ Credo videre. ps
Omnis illuminatio

mea :et salus mea quã timebo.
Dominus protector uite mee
a quo trepidabo
Dum appropriant super me
nocentes ut edant carnes meas.
Qui tribulant me inimici
mei :ipi infirmati sunt et ce
ciderunt
Si consistant aduersum
me castra :non timebit cor meũ.
Si exurgat aduersum me
prelium :in hoc ego sperabo
Unam petij a domino hanc
requiram :ut inhitem in domo
domini omnibz diebz uite mee.
Ut uideam uoluptatem do

mum :et uisitem templum eius
Quũ abscondit me in tabernaculo suo in die malorum pro
texit me in abscondito tabernaculi sui
Nunc exaltauit me :et
nunc exaltauit caput meum
super inimicos meos
Circuiui et immolaui in
tabernaculo eius :hostiam uocis
exultationis :cantabo et psalmũ
dicam domino
Exaudi domine uocem meã
qua clamaui ad te :miserere
mei et exaudi me
Tibi dixit cor meum exqui

fiunt ce facies mea: faciem tu
am domine requiram.
Ne auertas faciem tuā ame:
ne declines in ira a seruo tuo.
Adiutor meus esto domine
ne derelinquas me: neq; des
picias me deus salutaris me
us.
Quoniam pater meus et
mater mea dereliquerunt me
dominus autem assumpsit me.
Legem pone michi domine
in uia tua: et dirige me in semi
ta recta propter inimicos meos.
Ne tradideris me in animas
tribulantium me: quoniam

iniurie erunt in me testes mēq:
et mentita est iniquitas sibi.
Credo uidere bona domini:
in terra uiuentium.
Expecta dominum uiriliter
agr: confortetur cor tuum. et
sustine dominum. Requiē
Credo uidere bona dominī in ter
uiuentium. ℣
In memoria eterna erunt iusti
ab auditione mala non timebit
Pater noster
Et ne nos inducas in temptac.
Sed libera nos a malo Lcō. mj.
Responde michi. Quantas
habeo iniquitates et pec̄a

lcelcm mcā atq; dclicta ostende
mihi. Cur faciem tuā absconde
et arbitraris me inimicum tuū:
Contra folium quod uento rapi
tur ostendis potentiam tuam:
et stipulam siccam prosequeris.
Scribis enim contra me amara
tudines et consumere me uis pec
adolescentiae mee. Posuisti in nerui
no pedem meum: et obseruasti
omnes semitas meas. et uestigia pedum meorum considera
sti. Qui quasi putredo consumē
dus sum: et quasi uestimentū
quod comedit a tinea. R

Ne reminiscaris precā meā domine dū

neueris mundare seculum piguem. V

Amplius lauā me domine ab mi
nitia mea: et a delicto meo munda
me. Dum ueneris mundare scām pigrem

Domo natus lcō quinta,
Femuliere breui uiuens
tempore: repletur multis mise
riis. Qui quasi flos egredit
et conteritur et fugit uelut umbra: et nunquam in eodem sta
tu permanet. Et dignum duxi
sup humiliemodi aperire oculos
tuos: et adducere cum tecum in
iudicium. Quis potest facere
mundum de immundo. conceptu
semine: Nonne tu qui solus es.

Dies dies hominis sunt: nu
meros mensium eius apud te
est. Constituisti terminos eius:
qui preteriri non poterunt. Re
cede ergo paululum ut quiescat
donec optata veniat: et ueniat
mercenarius dies eius. ℟.
Domine quando veniis iudica
re terram ubi ubi me abscondam a
vultu tuo nec uis: quia peccavi tibi
multa mea. ℣.
Domine ne in furore tuo arguas me: nec
te tertemnis: dum venieris iudica
re noli me condempnare. Q: peccavi
mus multa mea. Lō. vj.
Eus michi hic tribuat ut

in inferno protegas me et ab
scondas me donec pertranseat fu
ror tuus: et constituas michi
tempus in quo recorderis mei.
Putas ne mortuus homo rur
sum uivat: Cunctis diebus
quibus nunc militio exspecto do
nec veniat immutatio mea.
Vocabis me: et ego respondebo
tibi. Operi manuum tuarum
porriges dexteram. Tu quidem
gressus meos dinumerasti:
sed parce peccatis meis. ℟.
Quamdiu me corripis et non
me permittis tantos iniquus occupa
bat me: quia in inferno nulla est re

demptio misericordia mea deus et salua me.

Expauescant et confundantur omnes qui
querunt animam meam ut auferant eam.
Auertantur retrorsum et erubescant qui
cogitant mihi mala. Fiant tamquam
pulvis ante faciem venti et angelus
domini coartans eos. Fiat via illorum
tenebrae et lubricum et angelus domini
persequens eos. Quia gratis absconderunt
mihi interitum laqueum suum. Frustra
insidiati sunt animae meae. Veniat
illis laqueus quem ignorant et captio
quam abscondunt apprehendat eos et in
laqueum cadant in ipsum. Anima
autem mea exultabit in domino et
delectabitur super salutari eius. Omnia
ossa mea dicent domine quis similis
tibi. Eripiens inopem de manu fortiorum
eius egenum et pauperem a rapientibus
eum. Surgentes testes iniqui quae
ignorabam interrogabant me. Retribuebant
mihi mala pro bonis et sterilitatem
animae meae. Ego autem cum mihi molesti
essent induebar cilicio et humiliabam in
ieiunio animam meam et oratio mea in
sinu meo conuertetur. Quasi proximum
et quasi fratrem nostrum sic placebam et
quasi lugens et contristatus sic humiliabar
et aperuerunt super me os suum et
congregati sunt. Congregati sunt
flagella et ego in facies et non cognoui.
Dilacerati sunt nec compuncti sunt
tentauerunt me subsannationibus
irridentium me commolentes dentibus
suis. Domine quando respicies auferes
animam meam a malignantibus a leonibus
unicam meam. Confitebor tibi in ecclesia
magna in populo graui laudabo te.
Non iniquentur super me inimici mei
qui odio habent me gratis et nutu
digitis innuunt. Quia mihi pacifice
loquebantur et in iracundia terre
loquium concipiebant et dolos tota die
meditabantur. Dixerunt enim euge euge
uiderunt oculi nostri. Vidisti domine
ne sileas. Dominus ne discedas a me.
Exurge et intende iudicio meo deus meus
et dominus meus in causam meam.
Iudica me domine deus meus secundum
iustitiam tuam et non insultent mihi
inimici mei. Ne dicant in cordibus suis
euge euge animae nostrae. Neque dicant
deuorauimus eum. Erubescant et
reuereantur simul qui gaudent malis
meis induantur confusione et reuerentia
qui magnificantur super me. Exultent
et laetentur qui uolunt iustitiam meam
et dicant semper. Exultetur dominus qui
uult pacem seruo suo. Et lingua mea
meditabitur iustitiam tuam tota die
laudem tuam. Ad te domine clamabo
deus meus ne sileas a me. Ne quando
tacens discedas a me et assimilabor
descendentibus in lacum. Exaudi domine
orationem meam auribus percipe obsecrationem
meam in veritate tua exaudi me in
aequitate tua. Et non intres in iudicium
cum seruo tuo quia non iustificabitur in
conspectu tuo omnis uiuens. Quia persecutus
est inimicus animam meam humiliauit in
terra uitam meam. Collocauit me in
obscuris sicut mortuos saeculi et anxiatus
est super me spiritus meus in me turbatum
est cor meum. Memor fui dierum antiquorum
meditatus sum in omnibus operibus tuis
in factis manuum tuarum meditabar.
Expandi manus meas ad te anima mea
sicut terra sine aqua tibi. Velociter exaudi
me domine defecit spiritus meus. Non auertas
faciem tuam a me et similis ero descendentibus
in lacum. Auditam fac mihi mane misericordiam
tuam quia in te speraui. Notam fac mihi
uiam in qua ambulem quia ad te leuaui
animam meam. Eripe me de inimicis meis
domine ad te confugi. Doce me facere
uoluntatem tuam quia deus meus es tu.
Spiritus tuus bonus deducet me in terram
rectam propter nomen tuum domine uiuificabis
me in aequitate tua. Educes de tribulatione
animam meam et in misericordia tua
disperdes inimicos meos. Et perdes omnes
qui tribulant animam meam quoniam ego
seruus tuus sum. Domine ne in furore tuo
arguas me neque in ira tua corripias me.
Quoniam sagittae tuae infixae sunt mihi
et confirmasti super me manum tuam.
A facie irae tuae turbata est caro mea
non est sanitas ossibus meis a facie
peccatorum meorum. Quoniam iniquitates
meae supergressae sunt caput meum et
sicut onus graue grauatae sunt super me.
Putruerunt et corruptae sunt cicatrices
meae a facie insipientiae meae. Miser factus
sum et curuatus sum usque in finem
tota die contristatus ingrediebar. Quoniam
lumbi mei impleti sunt illusionibus et non
est sanitas in carne mea. Afflictus sum
et humiliatus nimis rugiebam a gemitu
cordis mei. Domine ante te omne desiderium
meum et gemitus meus a te non est
absconditus. Cor meum conturbatum est
in me dereliquit me uirtus mea et lumen
oculorum meorum et ipsum non est
mecum. Amici mei et proximi mei aduersum
me appropinquauerunt et steterunt. Et qui
iuxta me erant de longe steterunt. Et
uim faciebant qui quaerebant animam meam
et inquirebant mala mihi. Et dolos tota
die meditabantur. Ego autem tamquam
surdus non audiebam et sicut mutus non
aperiens os suum. Et factus sicut homo
non audiens et non habens in ore suo
redargutiones. Quia in te domine speraui
tu exaudies me domine deus meus. Quia
dixi nequando supergaudeant inimici mei
mihi et dum commouentur pedes mei in
ruinam super me magna locuti sunt.
Quoniam ego in flagella paratus sum et
dolor meus in conspectu meo semper.
Quoniam iniquitatem meam annuntiabo
et cogitabo pro peccato meo. Inimici
autem mei uiuunt et confirmati sunt super
me et multiplicati sunt qui oderunt me
inique. Qui retribuunt mala pro bonis
detrahebant mihi quoniam sequebar bonitatem.
Ne derelinquas me domine deus meus ne
discedas a me. Intende in adiutorium meum
domine uirtutis meae. Qui meditabantur
mihi mala dixerunt uerba nequam et dolos
tota

pulnus : aut annunciabit nem
tatem tuam
Indunt domnus et misere
est mei : domnus factus est ad
iutor meus
Conuertisti planctum meū
in gaudium mihi : conscidisti
saccum meum : et circumdedisti
me letitia
Vt cantet tibi gla mea et
non compungar domine deus
meus in etnum confitebor tibi.
Sequent, añr
Domine ab intuisti ab inferis
animam meam, añr
Complacent, psalmus

Expectans expectaui dñm:
et intendit mihi
Et exaudiuit preces meas et
eduxit me de lacu miserie : et de
luto fetis
Et statuit supra petram pe
des meos : et direxit gressus meos
Et immisit in os meū canti
cum nouum : carmen deo nō,
Videbunt multi et time
bunt : et sperabunt in domino.
Beatus vir cuius est nomē
domini spes eius : et non respe
xit in vanitates et īsanias falsas
Multa fecisti tu domine deus
meus mirabilia tua : et cogita

tionibus tuis non est qui similis sit tibi.

Annunciaui et locutus sum multiplicati sunt super numerum.

Sacrificium et oblationem noluisti: aures autem perfecisti mihi.

Holocaustum et pro peccato non postulasti: tunc dixi ecce uenio.

In capite libri scriptum est de me ut facerem uoluntatem tuam deus meus uolui: et legem tuam in medio cordis mei.

Annunciaui iustitiam tuam in ecclesia magna ecce labia mea

non prohibebo domine tu scisti.

Iustitiam tuam non abscondi in corde meo: ueritatem tuam et salutare tuum dixi.

Non abscondi misericordiam tuam et veritatem tuam a consilio multo.

Tu autem domine ne longe facias miserationes tuas a me: misericordia tua et veritas tua semper susceperunt me.

Quoniam circumdederunt me mala quorum non est numerus: comprehenderunt me iniquitates mee et non potui ut viderem.

Multiplicati sunt super capillos capitis mei: et cor meum de

relinquit me.

Complaceat tibi domine ut eruas me: domine ad adiuuandum me respice.

Confundantur et reuerentur simul: qui querunt animam meam ut auferāt eā.

Conuertantur retrorsum et reuereantur qui uolunt mihi mala.

Auertant confestim confusionem suam: qui dicunt mihi euge euge.

Exultent et letentur super te omnes querentes te: et dicant semper magnificetur dominus

qui diligunt salutare tuum.

Ego autem mendicus sum et pauper: dominus solicitus est mei.

Adiutor meus et protector meus tu es deus meus ne tardaueris.

Requiem. añ

Complaceat tibi domine ut eruas me domine ad adiuuandum me respice. ā Statut. pſ

Quemadmodum desiderat cervus ad fontes aquarum: ita desiderat anima mea ad te deus.

Sitiuit anima mea ad deum fontem uiuum: quando ue

niam et apparebo ante faciem
dei mei

Fuerunt michi lacrime mee
panes die ac nocte: dum dicitur
michi quotidie ubi est deus tuus

Hec recordatus sum et effu
di in me animam meam qm
transibo in locum tabernaculi
admirabilis usq; ad domum dei.

In voce exultationis et con
fessionis: sonus epulantis.

Quare tristis es anima mea
et quare conturbas me

Spera in deo qm adhuc con
fitebor illi: salutare vultus mei
et deus meus

Ad me ipsum anima mea
conturbata est: propterea memo
tuo tui de terra iordanis et her
monij a monte modico

Abyssus abyssum invocat:
in voce cataractarum tuarum.

Omnia excelsa tua et flue
tus tui: super me transierunt.

In die mandavit dominus
misericordiam suam et nocte canticum
eius.

Apud me oratio deo vite mee
dicam deo susceptor meus es.

Quare obliuis es mei et qua
re contristatus incedo: dum
affligit me inimicus

Quum conturbata sunt ossa
mea exprobrauerunt mihi: qui
dicunt mihi quotidie ubi est deus tuus.
Quare tristis es anima mea
et quare conturbas me.
Spera in deo quoniam adhuc
confitebor illi: salutare vultus
mei et deus meus.
Requiem eternam. ant
Exultent anime mee ad dominum
quando veniam et apparebo ante faciem domini. ℣
Audiui vocem de celo dicentem
mihi. ℟ Beati mortui qui

in domino moriuntur.
Pater noster
Ne nos inducas in temptacionem
sed libera nos a malo. Ioh. vij.
Dies mei velocius transierunt
dies mei breuiabuntur
et solum mihi superest sepul
chrum. Non parcam: et in amaritudinibus morabor quotidie
mens. Libera me domine et po
ne me iuxta te: et cuius vult ma
nus contra me. Dies mei tran
sierunt. cogitationes mee dissi
pate sunt: torquentes cor meum.
Noctem verterunt in diem: et
rursum post tenebras spero lucem

Si sustinuero misericors dominus
mea est: et manebunt sanan
tia mea. Putredini dixi. Pa
ter meus es mē mea: et soro
ribus. Ubi est ergo nunc pre
stolatio mea: et patientia mea
tu es domine deus meus. ℟
Domine secundum actum meum noli
me indicare nichil dignum me consi
entia mea ego: ideo deprecor manifestationem tu
am ut tu deus deleas iniquitatē meā.
℣ Quā iniquitatem meam ego cog
nosco et delictum meum coram me
est semper tibi soli peccavi. Ideo deprecor
manifestationem tuam ut tu deus deleas
iniquitatem meam. lectio. vij.

Delli mee conspicatus eram
bus adhesit os meum: et
delicta sunt tantum modo labia
mea circa dentes meos. Miserere
mihi mei miserere mihi: saltem
vos amici mei: quia manus
domini tetigit me. Quare perse
quimini me sicut deus et carnibus
meis saturamini? Quis mihi tri
buat ut scribantur sermones mei
Quis mihi det ut exarentur in
libro stilo ferreo aut plumbi
lamina: vel celte sculpantur in
silice. Scio enim quod redemptor
meus vivit: et in novissimo die
de terra surrecturus sum. Et rur

sum auxiliator pfile mea: et in
carne mea videbo deum saluato
rem meum. Quē ipsum visurus sum
ego ipse et oculi mei conspecturi
sunt: et non alius. Reposita ē
hec spes mea: in sinu meo. ℟
Memento mei deus quia ventus
est vita mea: nec aspiciat me ultra
homo. ℣ Et non inueniet oculus
meus ut videat bona. Nec ad
piciat me visus hominis. Iob. iii
Quare de vulva eduxisti
me: quis vtinam cōsumptus
essem ne oculus meus vide
ret. Fuissem quasi non essem:
de utero translatus ad tumu

lum. Nunquid nō paucitas di
erum meorum finietur breui:
Dimitte ergo me domine ut
plangam paululum dolorem
meum: antequā vadam ad ter
ram tenebrosam. et opertam
mortis caligine. Terrā miserie
et tenebrarum vbi umbra mor
tis et nullus ordo: sed sempiter
nus horror inhabitans. ℟
Libera me de morte eterna in die il
la tremenda quando celi mouendi sū
et ter. dum veneris iudicare sēculū p
ignem. ℣ Dies illa dies ire calami
tatis et miserie dies magna et amā
ra valde. Quando celi mouendi sūt

et terra. ℣ Tremens factus sum ego et ti
meo dum discussio venerit atq; ventura
ira. Quando celi movendi sunt et ter-
ra. ℣ Quid ergo miserrimus quid dica
vel quid fugiam dum nil boni plene
ante tremendum judicem. Quando celi mo
vendi sunt et terra. ℣ Dies illa calamitatis
miseriae et ego miser ubi paribo. Quando
celi movendi sunt et terra. ℣ Dies de celis
omnes mortui qui fuerunt in sepulchris
surgite et venite ad judicium sal
vatoris. Quando celi movendi sunt
et terra. ℣ Creator omnium rerum deus q
me de limo fecit formasti et mirabiliter
pretio sanguinis redemisti hunc q; corpus
meum modo putrescunt de sepulchro fac

as me die judicii resuscitari gaudi er
gaudio me ut animam meam in sinu
abrahe patriarche tui ubi as collocari.
Libera me domine de morte ęterna in die
illa tremenda quando celi movendi sit
et tu dum veneris judicare seculum
per ignem. ℟. Requiem. ps

Miserere mei deus: secundum
magnam misericordiam tuam.
Et secundum multitudinem
miserationum tuarum: dele
iniquitatem meam.

Amplius lava me ab iniqui
tate mea: et a peccato meo munda me
Quoniam iniquitatem meam ego
cognosco: et peccatum meum

contra me est semper.

Tibi soli peccaui et malū coram te feci: ut iustificeris in sermonibus tuis et uincas cum iudicaris.

Ecce enim in iniquitatibus conceptus sum: et in peccatis concepit me mater mea.

Ecce enim ueritatem dilexisti incerta et occulta sapientiae tuae manifestasti mihi.

Asperges me domine ysopo et mundabor: lauabis me et super niuem dealbabor.

Auditui meo dabis gaudium et letitiam: et exultabunt ossa humiliata.

Auerte faciem tuam a peccatis meis: et omnes iniquitates meas dele.

Cor mundum crea in me deus: et spiritum rectum innoua in uisceribus meis.

Ne proicias me a facie tua: et spiritum sanctum tuum ne auferas a me.

Redde mihi letitiam salutaris tui: et spiritu principali confirma me.

Docebo iniquos uias tuas: et impii ad te conuertentur.

Libera me de sanguinibus deus deus salutis mee: et exultabit lingua mea iustitiam tuam.

Domine labia mea aperies:
et os meum annunciabit laudem tuam.

Quia si noluisses sacrificium dedissem utique: holocaustis non delectaberis.

Sacrificium deo spūs contribulatus: cor contritum et humiliatum deus non despicies.

Benigne fac domine in bona voluntate tua sion: ut edificentur muri ierlm.

Tunc acceptabis sacrificium iustitiae oblationes et holocausta tunc imponent super altare tuum vitulos.

Requiem etiam. ant.

Requiem etiam dona eis domine et lux perpetua luceat eis. a'

Audi domine. psalmus

Te decet ymnus deus in sion: et tibi reddetur votum in ierlm.

Exaudi oronem meam: ad te omnis caro veniet.

Verba iniquorum prevaluerunt super nos: et impietatibus nris tu propitiaberis.

Beatus quem elegisti et assumpsisti: inhabitabit in atriis tuis.

Replebimur in bonis domus

tuc: sanctum est templum
tuum mirabile in equitate.
Exaudi nos deus salutaris
nr: spes omnium finium terr
re in mari longe.
Preparans montes in vir
tute tua: accinctus potentia:
qui conturbas profundum ma
ris sonum fluctuum eius.
Turbabuntur gentes et ti
mebunt qui habitant finios
a signis tuis: exitus matutini
et vespere delectabis.
Visitasti terram et inebriasti
eam: multiplicasti locupletare
eam.

Flumen dei repletum est a
quis: parasti cibum illorum
quia ita est preparatio eius.
Rivos eius inebrians multa
plica genimina eius: in stillici
dijs eius lętabitur germinans.
Benedices corone anni benig
nitatis tue: et campi tui reple
buntur ubertate.
Pinguescent speciosa deser
ti: et exultatione colles accin
gentur.
Induti sunt arietes ovium
et valles habundabunt frumento
clamabunt etenim ymnum
dicent.

equiem eternam. ant
audi dñe orationem meā
ad te omnis caro veniet. ant
Exsuscepit. psalmus
eus deus meus: ad te de lu
ce vigilo
sitivit te anima mea:
quam multiplicater tibi caro mea.
In terra deserta inuia et in
aquosa sic in sancto apparui ti
bi: ut videam virtutem tuam
et gloriam tuam.
Quoniam melior est mia tua sup
ra vitas labia mea laudabunt te.
Sic benedicam te in vita mea
et in nomine tuo levabo ma
nus meas
Sicut adipe et pinguedine
repleatur anima mea: et labi
is exultationis laudabit os
meum
Si memor fui tui super stra
tum meum: in matutinis me
ditabor in te quia fuisti adiutor
meus.
Et in velamento alarum
tuarum exultabo adhesit ani
ma mea post te: me suscepit dex
tera tua
Ipsi vero in vanum quesi
erunt animam meam introi
bunt in inferiora terre: tradet

tur in manus gladij partes
multorum erunt.
Per hoc letabitur in deo
laudabuntur omnes qui iurat
in eo: quia obstructum est os
loquentium iniqua
Deus misereatur nr̄i et be
nedicat nobis: illumi
net vultum suum super nos et
misereatur nostri
Ut cognoscamus in terra
viam tuam: in omnibus gē
tibus salutare tuum
Confiteantur tibi popu
li deus confiteantur tibi popu
li omnes

Letentur et exultent gentes
qm̄ iudicat populos in equitate
et gentes in terra dirigis
Confiteantur tibi pp̄le deus
confiteantur tibi populi omnes
terra dedit fructum suum
Benedicat nos deus deus nr̄
benedicat nos deus: et metuant
eum omnes fines terre
Requiem etiam. ant.
Suscepit dextera tua do
mine. ant
Oratio mistri. psalmus.
Ego dixi in dimidio die
rum meorum: vadam
ad portas inferi

Quelum vidimus annos
annorum meorum: dies non
videbo dominum deum in terra
viventium.
Non aspiciam hominem
ultra: et habitatorem quietis
Generatio mea ablata est
et convoluta est a me: quasi ta
bernaculum pastorum.
Precisa est velut a texente
vita mea dum adhuc ordirer
succidit me.
De mane usq; ad vesperam
finies me: sperabam usq; ad
mane quasi leo sic contrivit
omnia ossa mea.

De mane usq; ad vesperam
finies me: sicut pullus hyrun
dinis sic clamabo meditabor ut
columba.
Attenuati sunt oculi mei:
suspicientes in excelso.
Domine vim patior respon
de pro me: quid dicam aut quid
respondebit mihi cum ipse fecerim
Recogitabo tibi omnes annos
meos: in amaritudine anime mee.
Domine si sic vivitur et in
talibus vita spiritus mei: corripies
me et vivificabis me: ecce in pa
ce amaritudo mea amarissima
Tu autem eruisti animam

meam ut non prurit: proiecti
sti post tergum tuum omnia
peccata mea.

Quia non infernus confite
bitur tibi neq; mors laudabit
te: non exspectabunt qui descē
dunt in lacum veritatem tuā

Vivens viuens ipse confite
bitur sicut ego hodie pater filijs
notam faciet veritatem tuā.

Domine saluum me fac:
et psalmos nros cantabimus
cunctis diebus vite nostre in
domo domini.

Requiem eternam dona eis
domine: et lux perpetua luc.

portā inferi ecce dominica
minas eorum, añt

Omnis spiritus, psalmus

laudate dominum de
celis: laudate eum in
excelsis.

Laudate eum omnes an
geli eius: laudate eum omēs
virtutes eius.

Laudate eum sol et luna
laudate eum omnes stelle et
lumen.

Laudate eum celi celorum
et aque omnes que super celos
sunt laudent nomen domini

Quia ipse dixit et facta sunt:

ipe mandauit et creata sunt
Statuit ea in eternum et in
seculum seculi: preceptum po
suit et non preteribit
Laudate dominum de terra:
dracones et omnes abyssi.
Ignis grando nix glacies
spiritus procellarum: que fa
cunt verbum eius
Montes et omnes colles: lig
na fructifera et omnes cedri.
Bestie et universa pecora:
serpentes et volucres pennate.
Reges terre et omnes populi
principes et omnes iudices terre.
Iuuenes et virgines senes cū

nominis: laudent nomen dñi:
quia exaltatum est nomen eius
solius
Confessio eius super celum
et terram: et exaltauit cornu
populi sui
Hymnus omnibus sanc
tis eius: filiis israel populo appro
pinquanti sibi
Laudate dominum in sanctis
nominis: laus eius in
ecclesia sanctorum
Letetur israel in eo qui fecit
eum: et filie syon exultent in
rege suo
Laudent nomen eius in cho

o in tympano : et psalterio psal
lant ei.

Quia beneplacitum est do
mino in populo suo : et exaltа
bit mansuetos in salutem.

Exultabunt sancti in glia
letabuntur in cubilibus suis.

Exultationes dei in gut
tur eorum : et gladii anceps
in manibus eorum.

Ad faciendam ultionem in
nationib; : increpationes
in populis.

Ad alligandos reges eorum
in compedibus : et nobiles eo
rum in manicis ferreis

ut faciant in eis iudicium
conscriptum : gloria hec est
omnibus sanctis eius.

Laudate dñm in sanctis
eius : laudate eum in
firmamento virtutis eius.

Laudate eum in virtutib;
eius : laudate eum secundum
multitudinem magnitudinis ei
Laudate eum in sono tube
laudate eum in psalterio et cithara.
Laudate eum in tympano
et choro : laudate eum in cordis
et organo.
Laudate eum in cymbalis
benesonantibus laudate eum

m̄ omnibus tribulationis: om
nis spiritus laudet dominum.

Requiem eternam. añ
mnis spūs laudet dñm. a
ndo dominc. psalmus
Benedictus dominus de
us isrl: quia visita
uit et fecit redemptionem ple
bis suc
Et erexit cornu salutis no
bis: in domo dauid pueri sui.
Sicut locutus est per os sā
ctorum: qui a seculo sunt pro
phetarum eius
Salutem ex inimicis nr̄
et de manu om̄n qui oderunt nos.

Ad faciendam miam cum
patribus nr̄is: et memorari te
stamenti sui sancti.
Iusiurandum quod iurauit
ad abrahaam patrem nostrum:
daturum se nobis
Ut sine timore de manu in
micorum nr̄orum liberati: ser
uiamus illi
In sanctitate et iustitia coā
ipo: omnibus diebus nostris.
Et tu puer ppheta altissimi
uocaberis: praibis enim ante fa
ciem domini parare vias eius.
Ad dandā sciam salutis ple
bi eius: in remissionē pcōrum eo

Oer miserem nīe dñe nīe: in
quib; nisi caut nos oñes ecce alco.
Illuminare hijs qui i tenebr
et umbra mortis sedent: ad dir
gendos pedes nros in uiam pacis.
Requiē. ℟. Credo dñe ihu xpe car
nis reñurrectionē et uitam ēternam fz
mamam depono tuā clemēciā ut nō
mē leedos sed mē agnos cōsortiū meor.
Pater nr. Et ne nos. sed libera. ℣.
De profundis clamau ad te dñe
dñe exaudi uocem meam.
Fiant aures tue intendentes:
in uocem deprecationis mee.
Si iniquitates obserueris
domine: domine quis sustinebit.
Quia apud te ppiciatio est:
et propter legem tuam sustinui
te domine.
Sustinuit anima mea i uer
bum eius: speauit anima mea in dño.
A custodia matutina usq;
ad noctem: speret isrl in domino.
Quia apud dñm mia et co
piosa: apud eum redemptio.
Et ipse redimet isrl: ex oñ
bz iniquitatib; eius Requiē.
℣. Aperta mi fera. Ecce domine a
nimas eoz. ℣. Credo uidere bona
domini. In tra uiuentiū. ℣. Dñe ex
audi oñonem meam. Et clamor me
us ad te ueniat. Dñs. oratio

Absolue quesumus dñe
animas omnium fide
lium defunctorum ab omni
uinculo delictorum: ut in resur
rectionis gloria inter sanctos tu
os resuscitata respiremt. Qui
Christum dominum nostrum. Qui tecum deus omn̄ condi
tor et redemptor animā
bus famulorum famularūq; tu
arum remissionem cunctor
tribue peccatorum: ut indulgentiā
quam semp optauerunt. pijs sup
plicationibus consequantur.
Qui unus et regnas deus: per
omnia secula seculorum. amen.
Requiescant in pace. amen.

Dulce domine de
misericordia. mea
de pietate. fontanā
ne de cuius bonis

qui portastes ihucrist. vre chier
enfant. ix. moys en vos precieux
flans. et qui la lauastes de
vos doulces mamelles. Belle tres
doulce dame ie vous en mercy. et
vous pry que vous vueillies pry
er vre chier enfant. quil me
doinct en telle maniere viure en
ce monde. que ie puisse en
ma fin auoir vraye confession
et repentance de tous mes pechez
et me doint son benoist corps re
cepuoir au prouffit de mon ame.
Et ainsy belle tresdoulce dame
ie vueilles deprier. et ie me a
genouilleray deuant vostre y

mage. en recordant les. xb. jo
ys que vous eustes de vre chier
filz en terre Aue maria.
Tresdoulce dame pour icel
le grant ioye que vous
eustes quant le sainct ange ga
briel vous apporta la nouuelle
que le sauueur du monde des
cendroit en vous. doulce dame
puis il quil descendit en mon
ventre cl̃y rituellement Aue.
Tresdoulce dame pour y
celle grant ioye q vous
eustes quant vous alastes visi
ter en la montaigne sainct ze
lisabeth vre cousine. et elle vous

que vous estes trouuee sur toutes
femmes. et que le fruit de vre ven
tre estoit trouue. doulce dame pri
es li que ce trouue fruit me vueil
le vlaziez Aue maria
Esiouldoulce dame pour icel
le grant ioye q vous eustes
quant vous le sentistes mouuoir
en vos precieux flans. doulce da
me pries li quil vueille moy aider
et conduire a lui seruir amer
et louer Aue maria.
Esiouldoulce dame pour icel
le grant ioye q vous eustes
quant il nasqui de vous au
iour de noel. doulce dame pries
li quil me trouue sa trouue na
tiuite a ma redemption Aue
Esiouldoulce dame pour icel
le grant ioye q vous eustes
quant les pasteurs vous trouue
rent et vre cher enfant. doulce
dame pries li que ie le puisse
trouuer en toutes mes tribula
tions Aue maria
Esiouldoulce dame pour icel
le grant ioye q vous eustes
quant les. iij. rois vindrent offrir
a vre cher enfant. or encens. et
mirre. et illes receut. doulce da
me pries li quil reconforte mon
ame soit Aue maria

Esterdoulce dame pour yceul
le grant ioye q̃ vous eustes
quant vous loffrites au temple
a sainct symeon le receut entre ses
bras. doulce dame pries li quil re
doune mon ame quant elle par
tira de mon corps Aue maria.
Esterdoulce dame pour yceulle
grant ioye q̃ vous eustes
quant vous le peustes. et vous le
reconnustes preschant entre les
Juifs en ierlin. doulce dame pries
li que se ie lay perdu par mes pe
chies. que ie le puisse reconquier
par vos sainctes merites Aue.
Esterdoulce dame pour yceulle

grant ioye que vous eustes quant
vous fustes semons aus nupces
sainct aubertin. et vñe chier fil;
mua leaue en vin. doulce dame
pries li quil mue la mauluaistie
de mon cuer en ioye perdurable.
Aue maria
Esterdoulce dame pour yce
le grant ioye que vous eustes
quant il resuscita .v. mille hõmes
de .v. pains dorge et de .ii. poissons
doulce dame pries li quil vueille
mes .v. sens gouuerner Aue.
Esterdoulce dame pour yceul
le grant douleur q̃ vous
eustes quant il souffri mort et

passion pour nous. doulce dame
pries li que lamort quil souffin
me soit gamut de lamort denfer.
Esterdoulce dame pour celle
gamut ioye q̃ vous eustes :
quant il resuscita de mort a vie
au iour de pasques. doulce dame
pries li que ie puisse resuscater au
sauuement de mõ ame Ame.
Esterdoulce dame pour cel
le gamut ioye que vo⁹ eustes
quant il monta es cieulx au io
de lascension. doulce dame pries
quil vueille apres li monter et
toutes mes pensees Amen.
Esterdoulce dame pour celle

gamut ioye que vous eustes au
iour de penthecouste quant il
enuoya le sainct esperit a ses dis
ciples. et il les enlumina et em
brasa. doulce dame pries li quil
vueille mon cuer enluminer.
Ame maria
Esterdoulce dame pour cel
le gamut ioye que vous
eustes au iour de vre assumpcõ
quant vre chier fils emporta es
sains cieulx. et vous couronna
sur toutes fẽmes du monde. et
vous assist a sa destre. doulce da
me pries li pour moy. et pour tou
pecheurs et pecheurresses dont il

vueult estre prues. que par la
doulce misericorde nous doint
en telle maniere iuuir. que nous
puissons tous paruenir en la
saincte ioye de paradis. amen.

Doulx dieu doulx
pere. saincte trin
te. i. dieu. biau fil
le dieu ie vous re

quier conseil et aide en lonneur
de celuy loultraisne conseil q̃ vous
presistes de vĩe ppre sapience :
quant vous enuoyastes vĩe seul
fil; en terre mourir pour nous.
et le mettes en obedience iusq̃s
a la mort. sur comme et fu vou
me regardes en pitie Pater nr̃.

Beaulsire dieu regardes moy
en lonneur de celuy regart
dont vous regardastes humain
ligniage quant vous enuoyastes
vĩe sainct ange gabriel a la vge
marie dire et annuncer la nou
uele de nr̃e salut. sur cõme et fu
uour me regardes en pitie Pater.

Beaulsire dieu regardes moy
en lonneur de celuy regart
dont vous regardastes vos disciples
quant vous dictes. pere des cieulx
regarde ceulx qui douvront en lõ
neur de moy. sur cõme et fu uou
me regardes en pitie Pater nr̃

Beaulsire dieu regardes moy
en lonneur de celuy regart
dont vous regardastes vos disciples
quant vous leur dictes et q̃ vous
demanderes a mon pe en lonneur
de moy vous laures. sur cõme et
fu uour me regardes e pitie Pater

Beaulsire dieu regardes moy
en lonneur de celuy regart

dont vous regardastes ſ̄ pierre
la poſtre quant il renia .iij. foys
en vne nuit. et il plora amer
ment ſen eustes pitie. et li enuo
yastes confort de vře benoite re
surrection. sire cōme ce fu uoir
me regardes en pitie Pater.
Biaulsire dieu regardes moy
moy en lonneur de celuy
regart dont vous regardastes les
femmes de ierlm̄ qui vous ſyuoi
ent ploirant quant vous porta
stes la croys. et vous leur destes
mes filles de ierlm̄. ne plores pas
pour moy mais plores pour vos
pechies. Sire comme ce fu uoir

me regardes en pitie Pater.
Biaulsire dieu regardes
moy en lonneur de cel
luy regart dont vous regarda
stes vře mere quant vo⁹ pendie
en larbre de la croys. sire com
me ce fu uoir me regardes en
pitie Pater noſter
Biaulsire dieu regardes
moy en lonneur de celuy
regart dont vous regardastes le
larron pendant en croys dem
ste vous. quant il vous dist. sire
remembre vous de moy quant
vous vendres en vře regne. et
vous li respondistes. huy seras

en paradis auec moy. Sur comme
ce fu uoyr me regardes en pitie.
Pater noster.
Sanctae mayre aoys aouree.
Qui du corps dieu fus aouree
Et de la sueur arousee
Et de son sanc en lummee
Par ta iuau parta puissance
Deffens mon corps de meschance
Et monstroyr par ton plaisir
Que ie puisse contes monr
Amen.

tum pa
trem in
genitum
et filium
unigen
tum et spiritum sanctum paracli
tum. sanctam et individuam tri
nitatem toto corde et ore confitemur
laudamus atq; benedicamus tibi
gloria m seculа. ℣
Sit nomen domini benedic
tum. ℟ Ex hoc nunc et usq; in se
culum.
Oremus. OMNIPO

Omnipotens sempiterne
deus qui dedisti famu
lis tuis in confessione uere fi
dei eterne trinitatis gloriam
agnoscere. et in potentia maie
statis adorare unitatem. que
sumus: ut eiusdem fidei firmi
tate ab omnibus semper mu
niamur aduersis. Qui uiuis
et regnas deus: per omnia se
cula seculorum. amen

Benedicamus domino.
Deo gratias

De sancto michael

Michael
archangele
nem mi ad
uersario pl̃o
dei. ℣ Ste
t̃ angelus
iuxta aram
templi. ℟ Habens thuribulum aur
eum in manu sua. Oremus. oratio

Deus qui mira ordine ange
lorum ministeria hom̃i
q; dispensas. concede ppitius: ut
quibus tibi ministrant ꝯtibz nos
tro semp assistant. ab hijs in ter
rena nra muniatur. Per ꝯm do.
no. amē. De sancto iohanne baptiste

mar
natos mu
herum nō
surrexit
maior io
hannes bap
tista. ℣

nus homo missus a deo. ℟ Cu
nomen erat iohannes. Oremus ℣
electa quesumus omps
eus: ut familia tua pr
uiam salutis mereat: et beat
iohannes precursoris xpi hortā
menta sectando ad eum qđ
pdicat secura pueniat. dnm
nrm ihm xpm filium tuū. ā.

sh
sunt
dne o
huc et
duo oēs
declara
sunt
dominum licencia. habent pot
statem claudere celum nubibus
et aperire portas eius: qma hugue
eorum claues celi facte sunt. ℣
Dominus honorati sunt amici
tui deus. ℟
Dominus confortatus est potes
tatis eorum
Oremus. Oratio

eus amus dereminu te
atum petrum apsto
lum ambulantem ni fluctu
bus ne mergeretur exerc. et
ad apostolum eius paulum ter
ra naufragantem de profun
do pelagi liberauit: emundi no
propicius et concede: ut ambo
rum meritis eternitatis glori
am consequamur. per xpm
dominum nrm. amen.

Benedicamus domino.

Deo gratias

De sancto andrea

mi
preciosi
sce beati
andree
ad do
mini u
bi cum
patria erat exclamans et dicit.
o bona crux diu desiderata. et iā
concupiscenti animo preparata
securus et gaudens uenio ad te.
ut et tu suscipias discipulum eius
qui pependit in te magister meus
xpistus. ℣

Andreas xpisti famulus dig
nus dei apostolus. ℟

mar pem et m passione sociis
enus. OMNIO.
Sanctatem tuam do
mine supplicater exora
mus: ut sicut celeste tue beatus
andreas apostolus extitit pre
dicator et rector: ita apud te
sit pro nobis perpetuus intercel
sor. Per xpistum dominum
nostrum. amen
Benedicamus domino.
Deo gratias

De sancto iacobo.

Illu
et beatis
hyspanis
e beatis
sime ia
cobe qui
inter a
postolorum choros primatum tenes primus eorum
martyrio laureatus. o singulare
presidium qui meruisti videre re
demptorem nostrum adhuc mor
talem ut deinceps transformatum:
exaudi preces seruorum tuorum
et miserere pro nostra omnium q
populorum. V
Beatus iacobus lagenam a

que prop. ℟

Et cum iozias baptizasset
populum cum eo decollatus est.
Oremus. oratio

Deus qui nos in
plebi tue sanctificatori
et custos: et beati apostoli tui
iacobi munera predicationis. et
conuersationem tibi placatam et
secura deseruiat. Per christum
dominum nostrum. Amen.
Benedicamus domino.
Deo gratias

De sancto bartholomeo

Ca
tus bar
tholo
meus
apsto
lus dixit
ad te
gem omnes deos tuos ego commu
niam: si potueris hoc facere deo
meo poteris me ad sacrificium p
uocare: si autem ei nichil potes fa
cere deum meum crede. ℣
Ora pro nobis beate bartho
lomee. ℟
Ut digni efficiamur promis
sionibus christi. oratio

Oremus
Omnipotens sempiterne de
us qui hunc diem uene
randam sanctam q; letificat
ecclesiam apostoli tui bartholomei
festiuitate tribuisti: da ecclesie
tue quesumus id amare quod
credidit. et predicare quod do
cuit. Per eundem xpistum do
minum nostrum. amen
Concedamus domino.
Deo gratias

De sancto thomas

clo
ma di
dnice p
xpistum
quem
meruisti
tangere
te precibus oramus altissimus :
fuccurre nobis miseris ne dampne
mur cum impiis m adnentu iu
dicis. ℣
Quia audisti me domine credi
disti. ℟
Beati qui non uiderunt et
crediderunt
Oremus. Oratio

Da nobis quesumus do
mine hec tui apostoli tui
thome solempnitatibus glo
riari : ut eius semper et patro
cinijs subleuemur : et fidem
congrua deuotione sectemur.
Per christum dominum no
strum. amen.

Benedicamus domino.

Deo gratias

De sancti symon et sancti iude.

Iusti
sunt in
sancti
quos ele
git do
minus
in centa
te non fiet et dedit illis gloriam
sempiternam quorum doctrina
fulget ecclesia ut sole luna. ℣.
Constitues eos principes su
per omnem terram. ℟
Memores erunt nominis tui
domine
Oremus. Deus qui nos per bea

tos apostolos tuos symoncm et
judam ad cognitionem tui no
minis ueniat tribuisti: da no
bis eorum gloriam sempiter
nam. et proficiendo celebrent.
et celebrando proficiat. Per xpm
sum dominum nrm. amen.

Secundiannis domino
co gratias

ulet
ti deo
et ho
minibz
sancti
euange
liste qui
ordinauisti tempora xpisti bo
no odore usqz ad consummatio
nem uite. ℣.
In omnem terram exiuit
sonus eorum. ℟ Et in fines
orbis terre uerba eorum
Oremus. Oratio.
Beati martir apostoli
tui et euangeliste que

sumus domine precibus ad
muemur: ut quod possibili
tas nra non obtinet. eius
nobis intercessione donetur.
Per dominum nostrum ihc
sum xpistum filium tuum
qui tecum uiuit et regnat in
unitate spiritus sancti deus:
p omnia secula seloꝝ. aiñ.

Benedicamus domino
eo gratias

De sancto marc.

Beatissimi
martiris
finem
summ
mspica
ens ma
nus qꝫ suas extendens ma
dixit gratias tibi ago domine
ihesu xpiste quia non me deseru
isti sed commemoratu eius sã
tus obsecro te domine suscipe
in pace animam meam. ℣

Iniquauerunt opera
ti. ℟ Et facta eius intellexe
runt. Oremus oratio

Deus qui beatum mar
cum euangelistam
tuum euangelica predicatio
nis gratia sublimasti: tribu
e quesumus eius nos semper
et eruditione proficere. et ora
tione defendi. Per xpistum
dominum nrm. amen

Benedicamus domino.
Deo gratias

De sancto luc euangeliste.

Beatus lucas non mercenarius angelorum agmina et apostolorum choros et prophetarum numerum et mirabilia virginum et martyrum flores omnium qs inter seculi consortia deposcat. V

Amus honorati sunt amici tui deus. R Nimis confortatus est principatus eorum

Oremus. oratio.

Hentiemat quchumus
dominc pro nobis beatu
lucas euangelista: qui crucis
mortificationem usquequaq in
suo corpore pro tui nominis ho
nore portauit. Per xpistum
dominum nostrum amen
Benedicamus domino
Deo gratias.

De sancto xpistofle.

Gau
dent mar
tires amico
sancto
qui xpi
uestigia
sunt se
cuti: et quia pro eius amore san
guinem suum fuderunt ideo cū
xpisto regnabunt in cęlum. ℣
Xpistofori sancti speciem qui
cumq; tuetur. ℟ Illo nempe die
nullo langore tenetur. Oram⁹ ō
Omnips sempiterne deus qui
famulo tuo beato xpo
foro victoriam martyrij contu

lisn. et celesti uocatione spu sco
ruelante gnam baptismi com
sequi festis. presta michi eius
eius meritis mtercedentibus
consequer omnium peccami
num meorum sordes. et ab
omni infirmitate et langore
animi et corporis mei m
terius et exterius me liberare di
gneris: et lumen oculor meor
tam corporis q- animi qnoti
dierno uelis custodire pietati
tem sancte trinitatis et unita
tis patris et filii et spus sancti.
amen. De sancto sebastiano. aiie.

ēspu
mica te
fulsit gra
sebastia
mis mar
tyr nichil
qui nulli
tis portans insignia sed de fraterni
tatis solacijs confortant cor
da pallencia uerbo sibi collato
celitus. ℣
ra pro nobis beate sebastia
ne martyr xpi gliose. ℟ Ut mc
reamur pestem epidimie illesi
transire. et promissiones xpi
obtinere. Oremus. oratio.

Deus qui beatum sebastianum martyrem tuum mirum in constancie in passione voluisti: et eius nobis imitatione tribue pro amore tuo prospera mundi despicere. et nulla eius aduersa formidare. Per xpistum dominum nrm̃. amen

Benedicamus domino.

Deo gratias

De sancto anthonio.

Or de celo ad animam domini facta est. quoniam iam hodie dominica est ego te iam sum et faciam te in toto orbe nominari. ℣ Justus germinabit sicut lilium. ℟ Et florebit in eternum ante dominum. Oremus. Oratio

Deus qui concedis obtentu beati anthonij con

fessoris tui morbidum ignem
extinguat. et membris egris re
frigeria prestare. fac nos pro
prius ipsius meritis et precib;
a gehenne incendijs liberatos.
integros q; mente et corpore
tibi feliciter in gloria presen
tari. Per xpistum dominum
nostrum amen.

Benedicamus domino
deo gratias

De sancto fiacr.

qui
cuncta
fabrica
sti. qui
deco
rem
coronasti confessorem tuum fiacrium
Fac nos sic eius amore. ut ad
eius precem meremur con
sortium. ℣

Amant eum domini et
ornant eum. ℟

Stola glorie induit eum
eum et ad portas paradisi co
nant eum. Oremus. oratio

Adesto domine supplicationibus nris quas
in tanta confessionis nre fa
cta commemoratione deferimus: ut qui nostrae nre
fiduciam non habemus, cui
qui tibi placuit meritis et
precibus admittamur. Per
xpistum dominum nrm.
amen

Benedicamus domino.
Deo gratias

De sancta katherina

Hanc
diem
mira
bilis:
atq; de
o ama
bilis:
per omnia laudabilis. nobis
faciunt misereri. ℣ Ora pro nobis beatissima
virgo katherina. ℟ Ut digni efficiamur promissionibz
xpisti. Oremus. oratio

Deus qui dedisti le
gem moysi in sum
mitate montis hyna. et in e

odem loco per sanctos angelos tu
os corpus trate beatorum mar
tyrum et martyris tue mirabi
liter collocasti. tribue quesumus
ut eius meritis et intercessione
ad montem qui xpistus est ma
leamus pruenire. per xpistum
dominum nostrum. amen.

Benedicamus domino.
Deo gratias